ULTIMA CON LE BORSE — NUOVA — ULTIMA CON LE BORSE

TORINO
Anno VII - Num. 24
Via Roma - Gall. de La Stampa
Telefoni: dal 40-948 al 40-949

STAMPA SERA

MERCOLEDI' GIOVEDI'
28-29 Gennaio 1953
L. 25 (sped. in abb. postale)

INSERZIONI: S.P.I., via S. Teresa 7, tel. 43-239, 40-990, 53-961. - Prezzi per mm. di alt. in una col.: Annunci commerc. L. 180 - Annunci finanz. e legali L. 200 - Necrol. L. 150 (dir. fisso aggiunti L. 1000) - Echi econ. L. 300 la linea - Echi sport. L. 400 la linea - Pubbl. econ.: vedi rubriche - Edis. lunedì: aumento 50% Pagamento anticipato. - Il giornale si riserva il diritto di rifiutare qualsiasi inserzione. — ABBONAMENTI: (conto corrente postale n. 2/1950): Italia, anno L. 6400, semestre L. 3250, trimestre L. 1700 - Estero: anno L. 8100, semestre L. 4200, trimestre L. 2150. — Copie arretrate: prezzo doppio.

Ribadita la necessità da Pella e Vanoni di ridurre le spese

La seduta di Gabinetto preceduta da un lungo colloquio di De Gasperi con i due Ministri Il contrasto con Fanfani, Campilli e Aldisio - Due altri grossi problemi discussi: il riordinamento delle carriere degli statali e la concessione della "tredicesima„ ai pensionati

Roma, mercoledì sera.

Quella di oggi è una giornata che gli informatori politici definiscono « piena ». Il Consiglio dei ministri si è adunato stamane al Viminale; dalle 11, la Commissione degli Interni del Senato ha ripreso la discussione sulla legge elettorale, mentre in assemblea ancora stamane a Palazzo Madama vengono svolte alcune interrogazioni; infine nel pomeriggio di oggi i senatori riprendono, e forse concludono, la discussione sulle incompatibilità parlamentari.

Il Consiglio dei ministri ancora riunito al Viminale, sotto la presidenza di De Gasperi, sta esaminando, in via definitiva, tre argomenti di grande rilievo: bilanci preventivi per l'esercizio 1953-54; disegno di legge per il riordinamento delle carriere e il conglobamento delle retribuzioni dei dipendenti statali; concessione della tredicesima mensilità ai pensionati statali.

I lavori del Consiglio si prolungheranno, secondo le previsioni, per l'intera giornata.

Prima dell'inizio del Consiglio, De Gasperi ha ricevuto nel suo studio i ministri Pella e Vanoni con i quali ha esaminato gli aspetti della politica economica in rapporto a taluni contrasti che si sono avuti nelle riunioni di Gabinetto della scorsa settimana. I due Ministri finanziari hanno ribadito al Presidente del Consiglio i loro punti di vista, del resto già noti. Essi sono fautori di un rafforzamento della politica di stabilità monetaria, da conseguire mediante una sensibile riduzione del disavanzo del bilancio, e a tale scopo hanno proposto una serie di notevoli economie nelle spese dei vari dicasteri che è appunto il punto della discordia.

Di contro, i ministri Fanfani, Campilli, Aldisio sono per una impostazione dei bilanci dello Stato in maniera più elastica, in modo che vengano affrontati, prima delle prossime elezioni, taluni problemi produttivi e di occupazione che finora erano stati risolti soltanto in parte.

I ministri Pella e Vanoni hanno anche riferito a De Gasperi sui lavori compiuti dalla Ragioneria Generale dello Stato, per accertare quali possibilità di riduzione ci sarebbero, tanto sulle voci del bilancio di previsione quanto su quello della spesa. Da tali accertamenti sono comunque esclusi i bilanci militari, che furono già approvati nelle precedenti sedute e che sono rimasti invariati rispetto allo scorso anno.

Il vice-presidente Piccioni, nel proseguo della seduta del Consiglio ha informato i colleghi di Gabinetto dei lavori svolti dall'apposita Commissione di ministri sul progetto di delega al Governo per il riordinamento dell'Amministrazione statale e lo stato giuridico dei dipendenti statali, progetto che prevede la revisione delle carriere, il conglobamento, nello stipendio, delle diverse retribuzioni, con criteri che la legge fissa in base ai principi della Costituzione.

I provvedimenti conseguenti all'approvazione della legge saranno emessi dal Consiglio dei Ministri ed emanati con decreto del Presidente del Consiglio, previo parere di una Commissione parlamentare composta di senatori e deputati designati dai presidenti delle due Assemblee.

Entro due anni dalla concessione della delega il Governo dovrà provvedere alla unificazione delle norme future con quelle vigenti.

Il progetto prevede anche una riforma dell'Amministrazione delle Ferrovie dello Stato. Gli oneri, derivanti dalla attuazione del complesso di questi provvedimenti, comporterebbero una spesa di circa 50 miliardi.

Mentre la C.G.I.L., U.I.L. e i Sindacati autonomi manifestano un senso di sfiducia per questo provvedimento, la Federazione degli statali aderenti alla Cisl è del parere che il pessimismo espresso dalle altre organizzazioni sindacali sugli obiettivi della legge-delega è da considerarsi per lo meno intempestivo.

Il Consiglio dei Ministri ha poi esaminato la questione della tredicesima mensilità ai pensionati statali per precisarne la misura e le modalità.

Alle 11 è tornata a riunirsi la Commissione degli Interni del Senato che continua, dopo il primo scontro di ieri, l'esame della legge elettorale. Superate le eccezioni procedurali sollevate ieri dalla minoranza, il presidente della Commissione, sen. Tupini, ha illustrato brevemente stamane il progetto già approvato dalla Camera, dopo di che la Commissione ha iniziato senz'altro l'esame di merito della legge.

Il Consiglio nazionale del Partito Liberale, eletto al congresso di Firenze, si insedierà il 22 febbraio prossimo. I centoventicinque consiglieri provvederanno, nella prima riunione, alle elezioni, a scrutinio segreto, del segretario del partito, dei due vice-presidenti, e dei componenti la direzione.

La riconferma dell'on. Villabruna alla carica di segretario del P.L.I. è certa.

Nota di Mosca ai "Tre„ sulla pace con l'Austria

Il Cremlino respinge il progetto alleato del 1950

PARIGI, mercoledì sera.

L'agenzia « Tass » annuncia che il ministero degli Esteri dell'U.R.S.S. ha fatto pervenire alle Ambasciate di Stati Uniti, Francia e Gran Bretagna a Mosca una nota che costituisce una risposta al « memorandum » delle tre Potenze occidentali sulla conclusione di un trattato di Stato con l'Austria.

In tale nota il Governo sovietico, dopo aver posto in rilievo che il problema austriaco dovrebbe essere risolto conformemente agli accordi di Potsdam, critica il testo di trattato provvisorio proposto dalle Potenze occidentali, affermando che esso « non prende in considerazione i mezzi atti ad assicurare la restaurazione d'uno Stato austriaco veramente democratico e indipendente », e che esso « offre larghe possibilità per la rinascita di un regime fascista in Austria, conformemente ai piani aggressivi del blocco Nord-Atlantico, piani che prevedono di servirsi dell'Austria ».

Nel dichiararsi pronto a prendere parte ad una conferenza quadripartita sull'Austria, il Governo sovietico considera affermando che essa « rimane indispensabile rimanga dal Governi di Stati Uniti, Gran Bretagna e Francia una nota relativa al lavoro compiuto circa il ritiro dalla proposta del '50 per un trattato di Stato con l'Austria ».

E' morto il giovane Marius cui la madre donò un rene

Sono state inutili tutte le cure, ed anche la sua forte volontà di vivere

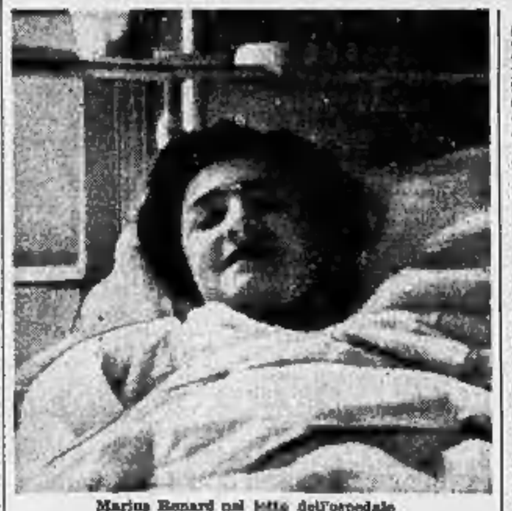

Marius Renard nel letto dell'ospedale

Parigi, mercoledì sera.

Marius Renard è morto nel corso della notte. Il ragazzo, che dal 13 dicembre scorso conduceva una difficile lotta per la salvezza, e al quale i migliori specialisti francesi avevano prodigato le cure più attente, si è spento alle 22 di ieri nell'Ospedale Necker, a Parigi, dove era stato ricoverato fin dalla settimana di Natale. Il padre e la madre erano accanto al suo letto al momento del trapasso. Il sacrificio della mamma, che gli aveva ceduto un rene, è dunque stato inutile.

Negli ultimi giorni le condizioni del Renard si erano fatte gravissime e i medici conservavano pochissime speranze di salvarlo; nelle ultime 48 ore, anzi, il ragazzo era entrato praticamente in coma. Tuttavia la sua morte ha gettato nella costernazione i medici dell'Ospedale, non soltanto per la pietà provata dal suo caso, ma anche perchè la sua morte è una sconfitta della scienza: essi speravano, per la prima volta nella storia della medicina, di essere riusciti a salvare una vita umana con il trapianto di un rene.

L'operazione, più volte tentata, non era mai riuscita; per quanto l'atto chirurgico dal trapianto avesse successo, il paziente moriva nel giro di tre settimane. Il Renard aveva superato il termine fatale dei venti giorni, ed aveva suscitato perciò le maggiori speranze; invece, la morte è giunta anche per lui.

Non aveva ancora diciassette anni. Era stato assunto come apprendista carpentiere in una costruzione a Berthecourt; qui il 13 dicembre scorso, mentre lavorava su un'impalcatura al secondo piano, era precipitato al suolo. Trasportato nella clinica locale, il chirurgo di guardia aveva constatato subito lo schiacciamento di un rene ed aveva quindi deciso di asportarlo con un'operazione urgente. Molti uomini conducono una vita normale con un rene solo, e non c'erano quindi timori gravi per lui: ma tre giorni dopo l'intervento il Renard — bloccate tutte le funzioni renali — appariva in imminente pericolo di vita. Perchè? Fu trasportato all'Ospedale Necker e visitato dai più eminenti specialisti, i quali constatarono che Marius Renard era nato con un rene solo. Un caso rarissimo, e questa volta tragico.

L'unica speranza di salvezza consisteva quindi in un trapianto: operazione tecnicamente possibile, abbiamo detto, ma ancora seguita sempre da esito letale. Si cercò, a più riprese, negli ospedali parigini un uomo sicuramente condannato, cui togliere un rene poco prima della morte, ma il paziente designato morì prima che il trapianto potesse aver luogo. La situazione si faceva angosciosa, disperata, e allora i chirurghi del Necker furono costretti ad accettare l'offerta della madre, che intendeva donare un rene al figlio in pericolo.

L'operazione fu eseguita nella notte di Natale: in poco meno di un'ora un rene fu asportato dal corpo materno e, prima che la circolazione sanguigna si arrestasse, inserito nel corpo del ragazzo. Ancora quarantott'ore di ansia, e poi Marius Renard sembrò migliorare; la vigilia di Capodanno il ragazzo potè ricevere gli auguri della madre e una breve visita del padre. Per quanto mantenessero il più assoluto riserbo, i medici lasciavano sempre più all'ottimismo, anche per la ferma volontà di vivere dimostrata dal Renard: il termine di tre settimane fu felicemente superato. Ma il rene trapiantato si rifiutava di adattarsi biologicamente al corpo di Marius Renard, e cominciava ad avvizzire e morire.

Nelle due ultime settimane furono tentate tutte le cure: trasfusione integrale del sangue (eseguita con l'intervento di dieci donatori), nuovo atto chirurgico, lavaggio del sangue, mediante una speciale sonda. Tutto fu inutile. Mentre guaranta agenti di polizia montavano giorno e notte la guardia attorno all'Ospedale, e tutti i giornalisti ed i curiosi erano tenuti lontani dal teatro di questa altra lotta con la morte, Marius andava spegnendosi.

Egli aveva ricevuto la visita del pastore della Chiesa evangelica di Berthecourt; dopo questa visita, il sacerdote protestante aveva rivelato che il Renard era cosciente di stare morendo ed aveva chiesto di essere riportato a casa sua. I medici erano violentemente insorti contro questa indiscrezione, ed avevano proibito anche al pastore l'accesso all'ospedale. Soltanto i genitori hanno assistito all'ultimo atto di questa pietosa, triste vicenda.

Le Borse oggi

A TORINO

	27	28		27	28
Fiat 4%	62 —	63 —	Montecatini	2135	2102
Fiat 3½%	64 —	65 80	Ter. N.	167 —	180 —
Fiat 3½	66 10	65 90	Olivetti	1353	1342
Fiat 3½%	79 825	79 50	Pirelli	1616	1600
Fiat 3½	79 95	79 60	Pirelli	2357	2344 —
Fiat 3½%	95 15	95 15	S.P.E.D.	4328 —	4325 —
Fiat 3½	95 20	95 25	Unes	706 —	690 —
Fiat 5%	92 60	92 65	Bast	3215	3190
Fiat 7%	92 90	92 70	Ansaldo	3050	3000
Fiat 6%	79 80	79 10	Vizzola	3280	3240
Fiat 5½	79 45	79 —	Marelli	722 —	720 —
Fiat 5%	92 80	92 80	Fiat	662 50	654 —
Fiat 5½	93 —	92 90	Savigl.	—	—
Fiat 5% '59	97 225	97 25	Mediolanum	12 —	12 —
Fiat 5% '60	97 30	97 275	Snia	156 —	155 —
Fiat 5% '61	97 30	97 25	Montec.	960 —	955 —
Fiat 5%	76 —	76 —	Fondiar.	576 —	569 —
Fiat 4½%	89 —	88 60	Viscosa	368 —	366 50
Fiat 3½%	92 —	92 —	Ansaldo	190 —	190 —
Fiat 3½%	98 50	98 50	Viscosa	1650	1607
Fiat 3½%	96 40	96 —	Cantieri	2670	2470
Fiat 4,4%	240 —	240 —	Ilva	2900	2890
Fiat 5%	94 60	94 40	Acciaierie	732 —	717 —
Fiat 4½	90 20	90 50	Ansaldo	158 —	156 —
Fiat 5%	88 25	88 —	Piombino	97 —	96 —
Fiat 3½%	85 50	85 50	Min. pont.	2522	2489
S. Paolo	91 —	91 —	Montecat.	1348	1336
Fiat 4%	95 —	95 —	Eumich.	1595	1560
Fiat 3,5%	86 80	84 50	Unica	111 —	108 —
Fiat 5%	98 50	98 50	Cart. Fr.	5900	5825
Fiat 6%	92 70	92 70	Burgo	9950	9900
Fiat 5%	93 25	93 50	Perlier	17.500	17.500
Fiat 3,5%	83 10	82 50	Pirelli R.	1095	1095
Fiat 3½%	23 50	23 50	M. A. I.	16.900	16.700
Fiat 3½%	23 50	23 50	Elettr.	83 50	84 —
Fiat 3½%	23 70	22 70	Valdar.	4675	4625
Fiat 5%	100 —	100 —	Mar. E.	1408	1394
Fiat 5%	94 40	94 40	Sade	1345	1342
Fiat 5%	91 —	91 —	Pirrau	255 —	255 —
Fiat 4%	98 80	98 80	Siam.	370 —	370 —
Fiat 7%	108 50	108 40	West.	352 —	352 —
Fiat 5%	99 175	99 —	Perrero	5650 —	5650 —
Fiat 7%	101 —	101 —	Cotoni	910 —	910 —
Fiat 5%	100 —	100 —	Linif.	1495	1488
Fiat 5%	97 25	97 25	Finsid.	1347	1330
Fiat 5%	85 60	85 10	Safta	1535	1450
Fiat 7%	81 —	81 —	Lig. gas	20.700	20.700
Fiat 5%	85 40	85 40	Telvo	15.800	15.650
Fiat 5%	103 —	103 —	Bonzon	670 —	665 —
Fiat 5%	98 —	98 —	Detori	7245 —	7245 —
Fiat 5%	99 25	99 25	Fiera	5850	5875
Fiat 5%	97 50	97 50	Lanzo	5930	5915
Fiat 5%	98 40	98 40	Amiata	5225	5190
Fiat 5%	93 50	93 90	Acq. P.	8975	9850
Fiat 5%	94 20	94 20	Fiuggi	23 —	23 —
Fiat 5%	93 30	93 30	Beni St.	20.100	19.800
Fiat 5%	91 75	91 90	Ilva	5430	5400
A. Gen.	14.590	14.490	Rinas.	320 —	319 —
A. Ferr.	10.735	10.730	Elettr.	—	—
Fiat 5%	7800	7350		—	—

La quota tende ad una lieve flessione sempre in calma di resistenza sulle voci basilari del listino. Dopo oscillazioni di scarso rilievo, in un regime di scambi molto ridotti, il listino segna generalmente i minimi, con accentuata debolezza per alcune voci isolate.

Titoli di Stato stazionari.

Nel dopoborsa la quota tende a un lieve ricupero.

Diritti Finsider a pagamento 25.

Diritti Nebiolo 0,178.

Cambi ufficiali per l'esportazione: New York 624,94; dollaro canadese 640.

Prezzi informativi delle valute raccolti fuoriborsa: sterlina oro 7850-7450; marengo 5925-6000; sterlina turistica 1620-1640; dollaro carta 638-642; franco svizzero 144¼-150½; franco francese 154-156; oro fino 595-603; argento 18¼-13.

A MILANO

L'inizio-seduta più riflessivo, palesatosi nelle ore pomeridiane di ieri, ha trovato conferma nella prima metà della riunione odierna, durante la quale si è proceduto a un lavoro di assestamento tecnico. I realizzi sono stati copiosi, ma il loro assorbimento non ha presentato difficoltà, salvo, s'intende, qualche modesto sacrificio di prezzo.

Verso la chiusura il denaro riprendeva posizione, rettificando le punte più basse. In complesso, sembra trattarsi di una normale oscillazione di mercato.

Degna di particolare menzione è la stabilità e la resistenza di taluni titoli come Fiat, Bastogi, Cogneti. Equilibrati e stazionari i Buoni del Tesoro.

Dollaro U.S.A. 624,93; dollaro canadese 644.

Ecco i prezzi: Generali 14.085; Fibre 2430; Viscosa 1604; Finsider 360; Montecatini 1340; Assicurazioni 1178; Centrale 11.870; Fiat 656,50; Nebiolo 12,35; Edison 2730; Sip 1905; Terni 385,75; Unes 701; Bist 3198; Romana Zuccheri 1560; Aeg 196,50; Saffa 1358; Italgas 1340; Rumianca 58,75; Burgo 9940; Stabilimenti 11.900; Pirelli 1475; Pirelli e C. 1906.

E' stato svelato il mistero dello scomparso di Roma

Roma, mercoledì sera.

Dopo 13 giorni di affannose ricerche, è stato finalmente rintracciato il 37enne commerciante meridionale Francesco Del Fante, misteriosamente scomparso il 13 gennaio. Uscito dall'albergo per « andare dal barbiere », il Del Fante era letteralmente scomparso, lasciando in albergo tutti i bagagli, i vestiti, i documenti e i soldi.

Ieri, come abbiamo detto, si è saputa la verità: il commerciante, appena uscito dall'albergo e prima ancora di entrare dal barbiere era impazzito; da un istante all'altro la follia lo aveva posseduto, distruggendogli ogni pensiero e paralizzandogli la favella.

Così — in quello stato, pazzo e muto — egli si aggirava per giorni e giorni nella città: vagando senza mèta da un punto all'altro, non mangiando e non bevendo, comportandosi come un individuo apparentemente normale per una semplice questione di istinto.

Finchè, a causa del suo aspetto divenuto nel frattempo simile a quello di uno straccione, il suo assurdo andare aveva termine: alcuni agenti lo fermavano e lo accompagnavano al manicomio di Santa Maria della Pietà.

Autobotte di benzina che si rovescia ad Arona e provoca pericolosi scoppi

Novara, mercoledì sera.

Ad Arona, nelle prime ore di stamane, un'autobotte, nel transitare in piazza del Municipio a causa dell'improvvisa perdita di una ruota, si rovesciava. Il carburante andava a finire sulla piazza e quindi su un viale lungo circa 200 metri, in forte pendenza. La benzina penetrava nei sifoni di scarico dell'acqua piovana, provocando per ragioni che non si riesce a comprendere lo scoppio dei sifoni stessi.

Sul posto sono accorsi i vigili del fuoco di Novara e numerosi carabinieri al comando del tenente Albieri, per mettere in sicurezza il pericolo di un incendio.

LA GRAZIA NON E' GIUNTA PER IL DICIANNOVENNE BENTLEY

Impiccato stamane il "complice che non uccise„

Il suo compagno Craig (15 anni) aveva assassinato un poliziotto in un colpo ladresco - Per tutta la notte gli appelli alla clemenza erano giunti al Governo; una delegazione ricevuta dal ministro Eden - "E' un assassinio!„ grida una folla di donne davanti al carcere londinese di Waldworth

Nostro servizio particolare

LONDRA, mercoledì sera.

Il giovane Derek William Bentley, che aveva partecipato all'assassinio di un poliziotto, è stato impiccato stamane alle 9 (ora locale) nel carcere di Waldworth, presso Londra. L'omicida, che ha 18 anni, era stato condannato al capestro l'11 dicembre 1952.

Sono così falliti tutti gli sforzi per salvare dal capestro Derek William Bentley. Invano il padre disperato, la madre, i familiari avevano rivolto appelli alla clemenza al ministro degli Interni, cui incombe l'esame delle domande di grazia, al Primo ministro Churchill (cui Bentley padre mandò un accorato appello a bordo del Queen Mary che riportava in patria il vecchio statista), alla regina Elisabetta (che non ha voluto andar contro il parere dei suoi ministri), alla vecchia regina madre Mary. Invano ieri sera una delegazione di cinquanta deputati, diretta dal laburista Bevan, aveva compiuto un passo all'Home Office, raccomandando al ministro di recedere dalla sua decisione e di concedere la grazia.

Invano ancora questa notte un appello alla clemenza è stato firmato da duecento deputati e inoltrato al Ministero degli Interni, e si sono avute varie manifestazioni popolari. Molti londinesi, giunti da tutti i quartieri della città, hanno chiesto di parlare con i loro deputati per domandar loro di intervenire in favore del condannato, e ben 2500 telegrammi nello stesso senso erano pervenuti ai membri della Camera fino a mezzanotte. Circa duecento persone, quasi tutti giovani, hanno inscenato una dimostrazione per chiedere un rinvio dell'esecuzione.

Essi si sono recati prima al Ministero degli Interni ma, non trovandovi il ministro, hanno successivamente raggiunto Palazzo Downing Street di Anthony Eden, in più alte personalità del Gabinetto. Qui, dopo una breve schermaglia con la polizia, un rappresentante del gruppo è stato autorizzato a consegnare al ministro una petizione.

Alle prime ore di questa mattina, continuavano a pervenire al Ministero degli Interni centinaia di telegrammi e di telefonate sollecitanti la grazia per il giovane Bentley. Ma le speranze sono cadute quando sul cancello della prigione di Waldworth, davanti alla quale si erano nel frattempo radunate circa trecento persone, è stato affisso un piccolo cartello recante la scritta: « La sentenza legale pronunciata contro Derek William Bentley, colpevole di omicidio, sarà eseguita domani mercoledì alle ore 15 ».

In auto tra due agenti di Scotland Yard, Derek Bentley nasconde il viso al fotografo

Il canto del Salmo

Frattanto proseguivano nel carcere la triste cerimonia che precede la esecuzione. Alle 9 il cappellano delle carceri entrava nella cella del Bentley per fargli compagnia durante la ultima ora della sua vita. La situazione nel carcere era tesa come ogni mattina in cui si attende una impiccagione. Tutti gli orologi sono stati spostati di ore diverse per impedire che si sappia con esattezza il momento in cui il condannato sale il patibolo. Solo pochi giorni fa il Bentley aveva comunicato al pubblico per voce di sua sorella: « Nessun omicidio pesa sulla mia coscienza. Non ho mai inteso uccidere alcuno ».

Quando un funzionario del carcere spriva i cancelli per esporre un altro bollettino annunciante l'avvenuta esecuzione la folla, che era aumentata a circa cinquecento persone, lo accoglieva con urla e grida ostili. Frequente risuonava il grido: « E' un assassinio! ». Nel tafferuglio veniva fracassato il vetro che copriva il bollettino. Rinforzi di polizia giungevano sul posto per disperdere la folla.

La signora Van der Elst, iscritta appartiene della pena di morte, che si era recata nel carcere fin dall'alba, tentando l'impossibile per salvare il Bentley, guidava ora un gruppo di fedeli nel canto religioso « Vivi con Me » e nella recitazione del 23° Salmo: « Il Signore è il mio Pastore ».

Molte donne singhiozzavano e gridavano: « Hanno ucciso un ragazzo innocente ». Pochi minuti prima delle 9 le donne avevano applaudito l'arrivo di un fattorino telegrafico che aveva consegnato un telegramma al custode della prigione. « Urrah! — gridavano — l'esecuzione è stata rinviata! ». Ma i disperati appelli dell'ultimo minuto per un rinvio dell'esecuzione non sono stati accettati.

Come il giudice Goddard aveva concesso il massimo della pena, contro la raccomandazione stessa della giuria, così il potere esecutivo e la Corona sono rimasti intransigenti. Perchè? Le ragioni sono almeno due: la più forte, probabilmente, è l'intento di proteggere la polizia. Gli agenti britannici operano disarmati, e sono quindi alla mercè dei delinquenti pronti a sparare; soltanto la certezza che l'omicidio di un poliziotto va pagato con la morte può spaventare i criminali, e quindi salvare la vita dei tutori dell'ordine. In questi casi di omicidio, la Giustizia britannica è assolutamente implacabile.

Un'altra ragione assai forte, per spiegare tanta severità, è lo spaventoso che l'attuale ondata di delinquenza minorile ha suscitato nel Regno Unito. Ora, fra tutti i delinquenti minorenni, il Bentley ed il Craig sono stati giudicati fra i più crudeli ed implacabili; essi hanno portato a morte un poliziotto, durante un tentativo di furto, con una feroce freddezza, che il giudice mise ripetutamente in luce durante la raccomandazioni fatte ai giurati prima che essi si ritirassero per deliberare. D'altro canto si sono stati giudicati fra i più crudeli ed implacabili; essi hanno portato a morte un poliziotto, durante un tentativo di furto, con una feroce freddezza, che il giudice mise ripetutamente in luce durante la raccomandazioni fatte ai giurati prima che essi si ritirassero per deliberare. D'altro canto si

Ma è proprio assolutamente sicuro che sia stato il Bentley a spingere il Craig a sparare? Secondo i difensori del Bentley, no; e l'ultimo disperato ricorso di ieri al Ministero degli Interni era basato proprio su questa incertezza. Gli agenti di polizia avevano deposto al processo che il Bentley aveva gridato al Craig, indirizzandogli il poliziotto: « Fallo fuori, Chris ». Ora, i difensori sostenevano che il Bentley chiamava il suo amico esclusivamente Kid o Kiddo. Inoltre gli agenti avevano affermato che il Bentley aveva fatto cenno, durante la sparatoria, alle minacce che il suo giovanissimo complice aveva usato di sparare il Craig avrebbe smentito questa circostanza nel corso di un colloquio con la madre. Ieri gli avvocati del condannato a morte e il padre avevano rinnovato un passo presso sir Maxwell Fife recandogli questi elementi, ma il ministro aveva ripetuto ancora una volta che non erano stati sufficienti per una revisione del processo.

Di vero, indubbiamente, una circostanza capitale ha provocato tanto fermento e tante polemiche nelle isole britanniche, sino a portare la polemica in Parlamento. La seduta di ieri ai Comuni è stata dedicata in gran parte al « caso » Bentley, ma lo speaker della Camera si è opposto al dibattito, invocando le norme del regolamento e della prassi parlamentare: una discussione non può essere discussa fino a quando non sia

William Bentley e la figlia Iris, di 19 anni, rispettivamente padre e sorella di Derek Bentley, fotografati ieri a Londra mentre febbrilmente cercavano, ma invano, appoggi per salvare la vita del giovane condannato a morte

può ben capire perchè, oltre stata compiuta. Al che Bevan ad ogni ragione di giustizia, ha una parte dell'opinione pubblica inglese fanno favorevole alla grazia: il Bentley ha solo diciannove anni, e non ha materialmente sparato sull'agente; egli può essere definito piuttosto la responsabile morale che l'autore materiale del crimine.

Si noti che alla fine del processo, l'11 dicembre scorso, i giurati stessi, per riconoscendo la colpevolezza del Bentley in un verdetto di omicidio di primo grado significa verdetto di morte), avevano raccomandato il ragazzo alla clemenza della Corte. Lord Goddard, però, non se tenne conto. Rivolto all'imputato, egli disse: « William Bentley, tu hai diciannove anni di età e pertanto è mio dovere condannarti alla pena che la legge prescrive in caso di assassinio ». Quindi si mise in capo la funebre berretta nera e proseguì: « Ti condanno quindi a rimanere appeso per il collo fino a quando la morte sopravvenga. Che Dio abbia pietà della tua anima ». Si noti che il Bentley era già arrestato da più di dieci minuti, quando il Craig sparò sull'agente e lo ferì mortalmente; fu però il Bentley a consigliare al suo complice di far fuoco.

Ragioni della difesa

Lo stesso Lord Goddard disse poi di Craig che aveva la vita salva perchè minorenne, e che sarebbe rimasto prima in riformatorio, poi in carcere « fino a che piacerà a Sua Maestà la Regina »; ma ammise che, di due, era il più colpevole. « Il tuo cuore è sicuro di odio — disse il giudice — Hai ucciso un poliziotto senza pensare per un istante a sua moglie, alla sua famiglia, alla sua vita. Non hai mai pronunciato una parola di dolore per ciò che hai commesso. Sei certo uno dei più pericolosi delinquenti che io abbia visto in quel banco ».

Orrenda fine di un domatore

Scivola nella gabbia ed è ucciso dai leoni

ST. MARGARETS, mercoledì sera.

Mentre il domatore irlandese di 51 anni Bill Stephens mostrava ieri ad alcuni amici i suoi tre leoni, è improvvisamente scivolato e caduto a terra nella gabbia. Le tre belve sono allora balzate su di lui dilaniandolo orribilmente.

La moglie assisteva impotente alla scena. Quando il personale del circo è riuscito a far allontanare i tre leoni, l'infelice era ormai morto.

Ferisce la moglie con due colpi di trincetto

Roma, mercoledì sera.

A Velletri, in piazza Cairoli, si è svolta stamane una fulminea scena di sangue. Il noto pregiudicato Nello Cirilli ha vibrato due colpi con un trincetto da calzolaio alla moglie Giannina Giorgi.

Il feritore, datosi in un primo tempo alla fuga, si è successivamente costituito alla polizia. La giovane donna, che perdeva abbondante sangue dalle ferite, è stata ricoverata in osservazione all'ospedale a causa della gravità delle stesse.

Il fatto sembra dovuto a motivi familiari, poichè la moglie si trovava a prestare servizio come balia a Roma e il marito voleva che tornasse con lui

CRONACA CITTADINA

LE NUOVE DISPOSIZIONI SULLA IMPOSTA "VANONI 1953„

Chi non deve fare la denuncia

La compilazione della prima pagina del modulo è comune a tutti i denuncianti

Abbiamo pubblicato ieri le istruzioni per i redditi della moglie e delle altre persone a suo carico, firmati dal possessore secondo quanto è chiarito in testa ai quadri B, C, D, E del modello. Invece gli esoneri e gli obblighi di cui alle lettere c), d) e al n. 4), concernenti la dichiarazione dei redditi ai fini dell'imposta complementare, sono riferiti in ogni caso al capo famiglia in proprio, anche per i redditi della moglie e delle altre persone a carico, ed a lui spetta sempre l'obbligo di comprenderli nella dichiarazione a suo nome, come è chiarito in testa al quadri A ed F, ogni qual volta il totale dei redditi propri, della moglie e delle altre persone a carico superi le lire 480.000, quand'anche egli fosse in proprio esentato e la moglie e le altre persone che passeggiano i singoli redditi soggetti all'imposta sui fabbricati e sulla ricchezza mobile non avessero singolarmente l'obbligo di presentare la dichiarazione o non avessero potuto scrivere i singoli quadri che li riguardano».

Per la compilazione della prima facciata del modulo fuguale (e per tutti) le norme sono le seguenti.

«Avrai notato — spiegano le norme ministeriali — che, nella prima pagina, al primo e secondo rigo a sinistra, ti si chiede di indicare il Comune nel quale sei iscritto all'anagrafe, la Provincia di cui fa parte e l'Ufficio distrettuale al quale dovrai presentare la tua dichiarazione. Ricopi, con tali indicazioni, gli spazi relativi».

Franchigia e detrazioni

«Più sotto completa col tuo cognome e nome, e con quelli di tuo padre e di tua madre, gli spazi appositamente lasciati in bianco per l'indicazione delle tue generalità. Aggiungi — come ti viene chiesto — ancora una volta il nome del Comune nel quale sei iscritto all'anagrafe, la via e il numero della tua abitazione e indica la professione, l'arte o il mestiere che eserciti (impiegato pubblico o privato, operaio, avvocato, consulente commerciante, industriale, ecc.)».

«Successivamente — sempre nella prima pagina del modulo — dovrai riempire il quadro relativo alla composizione della tua famiglia. Ivi, nella prima colonna, scriverai il tuo cognome e nome, quello che spettano per i redditi della moglie e delle altre persone a suo carico, firmati dal possessore secondo quanto è chiarito in testa ai quadri B, C, D, E del modello. Invece gli esoneri e gli obblighi di cui alle lettere c), d) e al n. 4), concernenti la dichiarazione dei redditi ai fini dell'imposta complementare, sono riferiti in ogni caso al capo famiglia in proprio, anche per i redditi della moglie e delle altre persone a carico, ed a lui spetta sempre l'obbligo di comprenderli nella dichiarazione a suo nome, come è chiarito in testa ai quadri A ed F, ogni qual volta il totale dei redditi propri, della moglie e delle altre persone a carico superi le lire 480.000, quand'anche egli fosse in proprio esentato e la moglie e le altre persone che passeggiano i singoli redditi soggetti all'imposta sui fabbricati e sulla ricchezza mobile non avessero singolarmente l'obbligo di presentare la dichiarazione o non avessero potuto scrivere i singoli quadri che li riguardano».

Per la compilazione della prima facciata del modulo fuguale (e per tutti) le norme sono le seguenti.

«Avrai notato — spiegano le norme ministeriali — che, nella prima pagina, al primo e secondo rigo a sinistra, ti si chiede di indicare il Comune nel quale sei iscritto all'anagrafe, la Provincia di cui fa parte e l'Ufficio distrettuale al quale dovrai presentare la tua dichiarazione. Ricopi, con tali indicazioni, gli spazi relativi».

Franchigia e detrazioni

«Più sotto completa col tuo cognome e nome, e con quelli di tuo padre e di tua madre, gli spazi appositamente lasciati in bianco per l'indicazione delle tue generalità. Aggiungi — come ti viene chiesto — ancora una volta il nome del Comune nel quale sei iscritto all'anagrafe, la via e il numero della tua abitazione e indica la professione, l'arte o il mestiere che eserciti (impiegato pubblico o privato, operaio, avvocato, consulente commerciante, industriale, ecc.)».

«Successivamente — sempre nella prima pagina del modulo — dovrai riempire il quadro relativo alla composizione della tua famiglia. Ivi, nella prima colonna, scriverai il tuo cognome e nome, quello che spettano per i redditi della moglie e delle altre persone a suo carico, firmati dal possessore secondo quanto è chiarito in testa ai quadri B, C, D, E del modello. Invece gli esoneri e gli obblighi di cui alle lettere c), d) e al n. 4), concernenti la dichiarazione dei redditi ai fini dell'imposta complementare, sono riferiti in ogni caso al capo famiglia in proprio, anche per i redditi della moglie e delle altre persone a carico, ed a lui spetta sempre l'obbligo di comprenderli nella dichiarazione a suo nome, come è chiarito in testa ai quadri A ed F, ogni qual volta il totale dei redditi propri, della moglie e delle altre persone a carico superi le lire 480.000, quand'anche egli fosse in proprio esentato e la moglie e le altre persone che passeggiano i singoli redditi soggetti all'imposta sui fabbricati e sulla ricchezza mobile non avessero singolarmente l'obbligo di presentare la dichiarazione o non avessero potuto scrivere i singoli quadri che li riguardano».

Per la compilazione della prima facciata del modulo fuguale (e per tutti) le norme sono le seguenti.

«Avrai notato — spiegano le norme ministeriali — che, nella prima pagina, al primo e secondo rigo a sinistra, ti si chiede di indicare il Comune nel quale sei iscritto all'anagrafe, la Provincia di cui fa parte e l'Ufficio distrettuale al quale dovrai presentare la tua dichiarazione. Ricopi, con tali indicazioni, gli spazi relativi».

Franchigia e detrazioni

«Più sotto completa col tuo cognome e nome, e con quelli di tuo padre e di tua madre, gli spazi appositamente lasciati in bianco per l'indicazione delle tue generalità. Aggiungi — come ti viene chiesto — ancora una volta il nome del Comune nel quale sei iscritto all'anagrafe, la via e il numero della tua abitazione e indica la professione, l'arte o il mestiere che eserciti (impiegato pubblico o privato, operaio, avvocato, consulente commerciante, industriale, ecc.)».

«Successivamente — sempre nella prima pagina del modulo — dovrai riempire il quadro relativo alla composizione della tua famiglia. Ivi, nella prima colonna, scriverai il tuo cognome e nome, quello che

Le quattro categorie

«Non hanno l'obbligo di presentare la dichiarazione nel 1953:

a) i possessori di soli fabbricati (quadro B), il cui reddito sia inferiore a L. 150 annue: caso rarissimo;

b) i possessori di redditi soggetti all'imposta di ricchezza mobile, da indicare nei quadri C e D e nel quadro E, sezione I, nn. 2 e 3, quando nell'insieme tali redditi, uniti agli eventuali redditi da lavoro dipendente da indicare nel quadro E, sezione II, lettera a), non superano la franchigia di L. 240.000. Qualora, però, i possessori di detti redditi si trovino iscritti nei ruoli dell'imposta di ricchezza mobile dell'esercizio 1952-53, è consigliabile che essi presentino la dichiarazione anche se il reddito conseguito nel 1952 non abbia superato le L. 240.000, al fine di evitare la reiscrizione a ruolo e, quindi, la necessità di presentare ricorso contro il ruolo stesso;

c) i possessori di soli redditi di terreni, a indicare nel quadro A e nel quadro E, sezione II, lettera b), quando tali redditi, rivalutati ai fini dell'imposta complementare come è detto negli stessi quadri e nel quadro F, non superino L. 480.000 al lordo della franchigia di L. 240.000 e delle detrazioni per carichi di famiglia;

d) i possessori di soli redditi da lavoro dipendente, da indicare nel quadro E, sezione II, lettera a), quando il complesso delle retribuzioni di ogni specie ricevute durante l'anno 1952 non abbia superato l'importo di L. 480.000 al lordo della franchigia di L. 240.000 e delle detrazioni per carichi di famiglia. Si consiglia, però, ai detti reddituari di presentare la dichiarazione anche se il complesso delle retribuzioni non ha raggiunto le 480.000 lire, per evitare di essere reiscritti nei ruoli dell'imposta complementare in cui siano compresi per l'esercizio 1952-1953 e per ottenere il rimborso dell'imposta complementare trattenuta dal datore di lavoro durante l'anno [illegible], risparmiandosi, così, di dover ricorrere contro il ruolo.

I possessori di redditi

«Debbono presentare la dichiarazione tutti gli altri reddituari, dei quali si ritiene opportuno indicare particolarmente:

1) i possessori di un reddito di fabbricati non inferiore a lire 150 annue, ancorché non abbiano altri redditi, ed i possessori di un reddito di fabbricati, ancorché inferiore a L. 150, che hanno altri redditi;

2) i possessori di redditi di capitale (interessi o di redditi perpetui fondi, decime, redditi derivanti da contratti di anticresi, redditi derivanti dall'esercizio di un uso civico), di qualsiasi entità: redditi da dichiarare nel quadro E, sezione I, nn. 1), 4), 5);

3) i possessori di redditi sopra indicati alla lettera b), quando tali redditi, insieme con gli eventuali redditi indicati in d), superano la franchigia di L. 240.000;

4) i possessori di redditi di qualsiasi specie — redditi di terreni, redditi di fabbricati e redditi mobiliari ancorché esenti dalle relative imposte, come quelli di nuovi fabbricati, dei nuovi impianti, delle nuove industrie dell'Italia meridionale e gli interessi dei titoli di Stato e parificati — che insieme superano L. 480.000, al lordo della franchigia di L. 240.000 e delle detrazioni per carichi di famiglia, e vanno, perciò, assoggettati all'imposta complementare».

«Gli esoneri e gli obblighi di cui alle lettere a), b) e di cui ai nn. 1), 2), 3), concernenti le imposte sui fabbricati e sulla ricchezza mobile, sono riferiti ad ogni singolo possessore di redditi, ma non pregiudicano l'obbligo che è stato fatto al capo famiglia — per sua comodità, d'ufficio — di unire alla propria dichiarazione quadri di-

Oggi la sentenza nel processo Acli

L'arringa del difensore del dott. Ennio Pistoi

Il processo per lo scandalo della società commerciale ACLI è terminato stamane con la pugnace arringa dell'avvocato Barosio in difesa del dott. Ennio Pistoi, ex-segretario politico della Democrazia Cristiana. Il Tribunale (Pres. Carosa-Cara, giudici Borelli e Romano) si riunirà oggi alle 17 per la lettura della sentenza.

L'udienza si è aperta regolarmente alle ore 9. Sul banco degli imputati siedono soltanto il ragioniere Ernesto Picvano, in stato di arresto e il dott. Ennio Pistoi, a piede libero. Quest'ultimo, che nei giorni scorsi era apparso particolarmente battagliero nel sostenere la propria innocenza e che durante la severa requisitoria del Pubblico Ministero non aveva battuto ciglio, oggi doveva scoppiare in lacrime durante l'arringa del difensore. Ha pianto per venti minuti, quando l'avvocato si chiedeva perchè un uomo come lui avrebbe dovuto giocare l'avvenire e distruggere il proprio onore e quello dei suoi figli.

L'imputato Michele Vinardi ha rinunciato a venire in aula: è rimasto nell'infermeria delle carceri colpito da un attacco di [illegible]. Gli altri imputati — Maschierini, Righetti, Ravani, Marchino — sono latitanti.

L'avvocato Barosio ha iniziato l'arringa, premettendo che avrebbe confutato, argomento per argomento, la requisitoria del P. M. dottor Giustiniani.

«Il rappresentante della Pubblica Accusa — ha detto l'oratore — ha asserito la colpevolezza del dott. Pistoi, nel concorso in truffa, con due motivi: a) il dott. Pistoi fornirà «sistematicamente» buona referenza che «sapeva» non essere veritiere; b) ha compiuto questi atti «per denaro».

L'avvocato Barosio, con grande acutezza e abbondante documentazione ha trattato il primo punto: «Il dott. Pistoi ha dato referenza sul conto della ACLI «non sistematicamente». Le lettere e telefonate di assicurazioni sono 9 certe e 3 probabili, non 18 come disse il P. M. Onsia tre referenze ogni due mesi, sul conto di una società che stava sorgendo proprio allora. In questo caso, quindi, non si può parlare di «sistematicità».

«Sapeva il dr. Pistoi che le referenze erano inveritiere? Egli parlava soltanto delle qualità morali; in due lettere però aggiunse anche buone informazioni di carattere economico finanziario. Avrebbe potuto conoscere la stato di dissesto dell'azienda in tre modi: a) se i soci Gini lo avessero detto; dai Maschierini, ma gli altri però ha hanno parlato con Pistoi; questo risulta dagli atti; b) se Pistoi fosse andato in magazzino o nella sede della ditta: là non è mai stato visto; c) se un creditore lo avesse informato: nessuno!».

«Il P. M. — ha continuato l'avv. Barosio — ha dichiarato che le referenze del dott. Pistoi sono dell'ottobre 1952, quando stava per essere dichiarato il fallimento. Il dott. Giustiniani ha equivocato: nel mese di ottobre si trovano soltanto fatture di ditte creditrici: segno è prova che le referenze e relative ordinazioni dell'Acli sono precedenti, almeno del mese di settembre».

Venendo al punto più scottante della causa, il difensore osserva: «Ha ricevuto denari e merci il dott. Pistoi? Il Righetti e il Vinardi affermano che il Maschierini faceva indebiti prelevamenti a favore del dott. Pistoi. Questi nega e Maschierini sostiene di non aver versato nulla. Si deve credere ai pregiudicati che riferiscono «voci» o al dott. Pistoi?».

«Indubbiamente — conclude l'avv. Barosio — il mio cliente ha agito con leggerezza. E' facile constatarlo ora. Una certa leggerezza forse ha avuto anche l'autorità nel non sorvegliare quell'azienda che assumeva la civetta ACLI».

L'avvocato conclude chiedendo per il Pistoi l'assoluzione con formula ampia. Alle 17 si avrà la sentenza. Per il Pistoi il P. M. aveva chiesto la condanna a 2 anni e 7 mesi di reclusione.

Un nuovo «Gruppo anziani»

Si è costituito ieri il «Gruppo Anziani» dell'Esattoria Comunale nei locali dell'Esattoria stessa, alla presenza del segretario regionale e del prof. Carlo Parodi, membro del Comitato regionale. E' stato costituito un comitato provvisorio per la nomina delle cariche.

L'autopsia dello studente

E' stato comunicato a mezzogiorno l'esito dell'autopsia effettuata negli istituti di medicina legale del Valentino sul cadavere dello studente Sergio Bozzo di 19 anni, abitante in via Migliara 8. Come abbiamo pubblicato il ragazzo, lunedì pomeriggio, trovandosi nella sala dell'Istituto Amedeo Avogadro, durante un intervallo, verso le 16, veniva colto improvvisamente da malore e si accasciava al suolo. I periti hanno stabilito che lo sventurato giovane è morto per sincope dovuta a rottura dell'arteria aorta.

RACCAPRICCIANTE EPISODIO STAMANE IN CORSO DUCA DEGLI ABRUZZI

Un vecchio di 82 anni si uccide sotto il tram

Un biglietto: "Non date la colpa a nessuno„

Per la brusca frenata il tram è uscito dai binari

In corso Duca degli Abruzzi, stamane alle ore 10: un vecchio passeggia tranquillamente sul controviale accanto alla siepe che rasenta i binari del tram. Una vettura della linea 10, proveniente da Largo Orbassano e diretta verso il centro, si sta avvicinando a velocità ridotta poichè ha appena superato alla fermata di via Caboto. L'uomo si porta vicinissimo ai binari, in un varco praticato nella siepe per consentire l'attraversamento, e rimane immobile. Battista Pesce, il giovane manovratore che conduce la vettura, lo scorge. E' sicuro di essere stato visto: ad ogni buon conto scampanella in segno di avvertimento e prosegue. Un attimo prima che il tram giunga alla sua altezza il vecchio, con un salto prodigioso, si getta sui binari. Immediatamente la vettura gli è sopra e le ruote del primo carrello lo travolgono. Il manovratore si getta fulmineamente sul freno e riesce ancora ad arrestare il tram prima che il carrello posteriore passa stritolare l'uomo compiendo lo scempio. La frenata è tanto brusca che la vettura esce dai binari.

Intorno al corpo dell'uomo, immobile in una chiazza di sangue che va sempre più allargandosi, si affollano ora i passanti e i passeggeri scesi dal tram. Qualcuno telefona ai Vigili del Fuoco, altri alla Guardia medica e alla Celere. Dal vicino casello di Largo Orbassano accorrono alcuni ispettori dell'Azienda tranviaria. Ma non c'è più niente da fare. Il poveretto è ridotto in brandelli e si dovrà attendere i Vigili del Fuoco per estrarre da sotto alla vettura i miseri resti e rimettere il tram sulle rotaie. Quando i vigili arrivano il corpo straziato viene pietosamente avvolto in un telone e il sostituto procuratore della Repubblica, accorso sul posto, procede all'identificazione.

Nelle tasche del morto viene trovato un certificato di nascita intestato a Bruno Carli di 82 anni, abitante in corso Duca degli Abruzzi. Sul retro del foglio una frase, vergata e firmata dallo stesso Carli, toglie ogni dubbio sulla volontarietà dell'atto: «Non date la colpa a nessuno, mi getto sotto il tram».

Nessuna spiegazione per il tragico gesto. Si è appreso soltanto che si tratta di un ufficiale giudiziario in pensione, padre di un impiegato di banca. Il quale, un quarto d'ora dopo l'incidente, accorreva sconvolto sul posto. Ma le ragioni che hanno spinto il Carli a cercare la morte non si conoscono.

La circolazione è stata interrotta per circa due ore. Esaurite le constatazioni di legge, e dopo che i necrofori hanno portato via il cadavere, il tram è stato rimesso sui binari, mentre la folla si diradava lentamente

IN ASSISE IL TRAGICO EPISODIO DI VIA CIGNA

Aprono il fuoco contro i passanti

I due agenti ausiliari di P.S. sono comparsi stamane a giudizio: tentato omicidio, esercizio arbitrario delle proprie funzioni e resistenza alla forza pubblica

Il processo contro i due ex-agenti ausiliari, responsabili della sanguinosa sparatoria di via Cigna, è stato ripreso stamane alla Corte di Assise di primo grado dopo una interruzione di circa due mesi. Il dibattimento si era aperto il 2 dicembre scorso, ma era stato difficile in allora di accertare le reali condizioni di salute di una delle parti lese, il commerciante Natale Cordero che, dopo il drammatico episodio, dovette subire ben sei interventi chirurgici avendo riportato lesioni che lo minacciarono irrimediabilmente.

Gli imputati sono: Salvatore Rizzo, accusato di tentato omicidio, violenza privata continuata e minaccia a pubblico ufficiale, e Armando Frusciante, di anni 21, accusato di violenza privata.

I due giovani hanno narrato alla Corte come la sera del 4 dicembre assi, dopo aver sostato in diverse osterie di Porta Palazzo, si trovarono in via Cigna. Per divertimento vollero controllare i documenti degli avventori che incontravano nella zona e

La signora Cordero, che vide il marito cadere sotto il fuoco dell'agente Rizzo

specialmente di quelli che erano intenti a giocare a carte.

In un locale posto di fronte al Cinema Fortuna si comportarono in modo talmente provocatorio che furono cacciati fuori in malo modo. Qui, vedendo i coniugi Olga ed Ernesto Mirabelli che uscivano dal cinematografo in compagnia del fratello della donna, il costringono a fermarsi intimando: «Fuori i documenti». Poichè uno degli astanti si mise a protestare, il Rizzo esplose un colpo di rivoltella. Il proiettile, rimbalzato a terra, colpì al polpaccio la signora Olga Mirabelli Guarene.

Spaventati di quanto stava accadendo, i due agenti si diedero alla fuga. Il Frusciante, meno ubriaco del compagno, riuscì a raggiungere la caserma Valdocco. Il suo compagno, invece, rimasto prigioniero della folla, si difese facendo ripetutamente fuoco. Con uno di questi colpi ferì il Cordero. Egli venne poi atterrato da un colpo di mattone che era stato lanciato da un operaio saltò sui tetti del cinematografo.

Il Rizzo è comparso davanti alla Corte (Pres. Aubert, P. M. Prosio, canc. Flores) in stato di detenzione mentre il coimputato Frusciante è a piede libero.

Sono state quindi sentite le parti lese. La signora Olga Guarene in Mirabelli, in compagnia del marito e del cognato era appena uscita dal cinema Dora quando si trovò circondata da un gruppo di persone gesticolanti. Mentre cercava di rendersi conto di quanto stava succedendo, fu colpita da un proiettile a una gamba.

Più drammatica è stata la deposizione del commerciante Natale Cordero che, in seguito alle gravi ferite riportate durante la sparatoria, è ancora in condizioni fisiche assai debilitate. Gli imputati sono difesi dagli avvocati Armando De Marchi, Chauvelot ed Eugenio Giordano. Rappresenta la parte civile l'avv. Salsa. La sentenza è prevista in serata.

Indagini sul commercio abusivo dei medicinali

Riceviamo da Firenze:

Sono state denunciate per commercio abusivo di medicinali non ancora registrati nella farmacopea ufficiale, tre persone residenti nella nostra città. Si tratta di Eugenio Somiglio di 47 anni, del figlio di costui, Spartaco di 18 anni, nonchè del dott. Angelo Gherardi, veterinario, di 71 anno.

Le indagini, iniziate in seguito a una segnalazione dell'Ordine dei medici, hanno portato al rinvenimento di numerose scatole di fiale per la cura del cancro. Queste fiale venivano vendute ad alto prezzo. Si tratta di un prodotto secondo il metodo dott. Piccinini di Torino.

La polizia fiorentina ha trasmesso i risultati dell'operazione a quella torinese perchè siano colà continuati gli accertamenti.

Echi di cronaca

MOBILIFICIO GRAF in RATE La casa di fiducia coi migliori mobili di qualità con garanzia a prezzi imbattibili: cucine da lire 98.000, tinelli da 48.000, camere rustiche da 98.000, soveoenti chippendel, sale e salotti in via Garibaldi 9 (cortile).

MYRIAM chiaroveggente, chiromante grafologa autorizzata. Consulti anche corrispondenza. Attestati astrologia, radio esa. Giulio 4, 4° [illegible]. Ore: 9 sera.

Eclisse nella notte fra giovedì e venerdì

I cannocchiali scrutano la luna

Il fenomeno studiato dagli astronomi dell'osservatorio del Pino - Fase massima alle 24,4'

Nel 1953 avremo ben cinque eclissi (il numero massimo in un anno è di sette): tre di Sole e due di Luna. Ma di tutti questi fenomeni i torinesi ne potranno vedere una sola: e precisamente l'eclisse di Luna che si avrà nella notte fra domani e dopo domani.

L'eclisse sarà totale, vale a dire la Luna dovrebbe cessare di essere visibile in quanto non più illuminata dalla luce del Sole. Ma questo soltanto in linea teorica poichè l'astro notturno, in questi casi, conserva sempre una certa luminosità, anche se variabile da eclisse ad eclisse. Tutte le fasi del fenomeno sono già state calcolate in anticipo dagli astronomi per cui è possibile sapere con esattezza l'ora d'inizio.

Alle 21,40'6" la Luna entrerà nel cerchio d'ombra proiettato dalla Terra. Il satellite comincerà ad essere occultato agli sguardi alle 22,54'5" finchè alle 24,4'8" sarà investito completamente dall'ombra della Terra. E' questa la fase totale dell'eclisse che raggiungerà la punta massima alle ore 0,47' e 16". Alle ore 1,39'6" la Luna continuerà ad uscire dalla zona d'ombra e ne sarà completamente fuori alle ore 2,49'24". Il fenomeno avrà termine alle ore 3,55'30" con l'uscita del satellite anche dalla zona di penombra. La grandezza del diametro d'ombra che coprirà la Luna sarà di 1,31 volte il disco lunare.

All'Osservatorio del Pino tutto è stato predisposto per seguire il fenomeno nelle sue varie fasi: esso verrà anche registrato dagli apparecchi fotografici in modo da trarne utili indicazioni per gli studi sulla costituzione dell'atmosfera interstrea e la ineguale composizione dei gas che la compongono. Anche i meteorologi possono trarre dall'osservazione del fenomeno conferme e suggerimenti per le loro previsioni.

Bollettino meteorologico

TEMPERATURA: massima +6,8; minima —3,8; media +1,1; ore 8 di stamane —3; umidità 84%; pressione 743. **PREVISIONI:** Cielo in prevalenza sereno. Formazioni di nebbia nel basso Piemonte. Temperatura in diminuzione. Calma di vento.

L'influenza nelle elementari

Una media del 10 per cento di assenze - Andamento normale

L'epidemia di influenza non desta eccessiva preoccupazione a Torino, anche per quanto riguarda la situazione scolastica, che è sempre uno degli indici della diffusione della malattia. Secondo quanto affermano concordemente il medico comunale e le autorità scolastiche la percentuale delle assenze, sia per gli alunni che per i professori, non supera nella media il 10%. Poco più di quanto avviene normalmente ogni anno in questi mesi, per il freddo ed i malanni di stagione.

Solo in talune scuole, specie elementari, si toccano punte più elevate; così alla Cassata circa il 35%, più di un terzo in qualche classe della «B. F. di Campagna». Alla «Leone Fontana» si ha un «record» di sette presenti su 35 scolari; in tali condizioni anche il problema di sostituire con supplenti gli insegnanti ammalati viene risolto, in qualche caso, con l'unire due delle classi più ridotte.

Non tutte le assenze possono però essere imputate a veri casi di influenza. Una certa percentuale è indubbiamente da attribuire a cause «scolastiche»: e i bambini stessi o i genitori ai impressionano alla notizia delle epidemie diffuse all'estero o per l'assenza dei compagni di scuola. E ad ogni più piccolo malessere o sofferenza per timore dell'eventuale contagio parecchie famiglie decidono istanta di tenere per qualche giorno a casa i figli, in attesa di temperature più miti e di notizie meno allarmanti.

PASSATEMPI

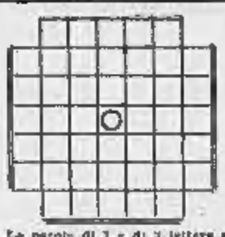

Le parole di 7 e di 3 lettere si leggono orizzontalmente e verticalmente.

Di 7 lettere: Pellicola pregiata; Debolezza, depressione di forze; Latte; Vannaeo poeta.

Di 3 lettere: Andate; Nome di negre.

Soluzione del giuoco precedente: Molare; Colarsi Colorsi Calcre; Ilcre; Mlore.

Napoli e le sue canzoni

Napoli e le sue canzoni: quanto basta per fare non uno, ma dieci spettacoli, una fonte inesauribile di ispirazione, una tradizione folcloristica cui attingere a piene mani. Quello che non è facile è trascegliere fra tanto bendidio per dare un'interpretazione, quanto più possibile autentica, dello spirito e delle tradizioni del popolo partenopeo. Armando Curcio, nell'ideare e nell'allestire «Tarantella napoletana», presentata ieri sera al teatro Alfieri, ha avuto la mano felice: ne è uscita una rivistina garbata e piena di brio, dove musica e testo, sentimento e allegrie sono abilmente alternate. L'attenzione dello spettatore è sempre tenuta desta dal rapido succedersi dei quadri e delle scenette, delle quali riecderemo, come tipiche e tra le più indovinate, quella della compagnia di «canzoni scenegriate», cantrelta a mettere in scena addirittura «La Traviata», e il gustoso quadretto del cavallo parlante. Si aggiunga una recitazione vivace e spontanea.

Morta per avvelenamento

L'Ottone Emilia Barrazzotto in Mino, ricoverata all'ospedale Maria Adelaide per avvelenamento da gas illuminante è deceduta stamane alle 9.30 dopo due giorni di agonia. La sventurata era stata trovata demente scorsa, nel suo letto, priva di sensi. L'allegrio era invaso dal gas che defluiva da un rubinetto del fornello.

Dopo una vita tutta dedita al lavoro e alla famiglia, improvvisamente è mancato il

CAV.

Giovanni Battista Taglia

di anni 73

Ne danno il tristissimo annuncio i figli: Luigi con la consorte Elda Garbaccio e figlio Alfredo; Carlo con la consorte Piera Tommasi Crudeli e i piccoli Carradina, Maria Giuseppina e Paola; Giuseppina col marito Alfredo Bortolotti e bimbi Carla e Giovanni; nipoti e parenti tutti. I funerali avranno luogo in Rivoli giovedì 29 corrente alle ore 10.30 partendo dall'abitazione dell'Estinto via Cavour 1. La presente serve per partecipazione e ringraziamento.

DOMANI grande cosiddetta contemporanea
KETRO · REPOSI
Passioni violente emozionanti avventure nelle desolate distese dell'Estremo NORD
Inferno BIANCO
Stewart GRANGER Wendell COREY CYD CHARISSE
REGIA ANGOLO MARION
IN TECHNICOLOR ANSCO COLOR

CIRCO TEDESCO APOLLO
presentato da JARE
A TORINO
DA VENERDI' 6 FEBBRAIO
Il Circo cerca alimenti vari per il personale e per gli animali.
Nafta - olio - carbone
SOLLECITE OFFERTE "CIRCO APOLLO.." ATTUALMENTE A:
TORINO
Dott. STRAUSS
Albergo Imperia

DOMANI al LUX
CLAUDETTE COLBERT JACK HAWKINS ANTHONY STEEL
SANGUE BIANCO
Un film Rank

VASQUES
VIA ARSENALE 35
La pelletteria elegante
BORSETTE - VALIGERIA GUANTI - OMBRELLI PORTAFOGLI - CINTURE
Fino al 31 - 1 - 53: SCONTO 10%

ALEXANDRA ARISTON
UN RITORNO ATTESO DA ANNI!
LA PIU' GRANDE ATTRICE DELLO SCHERMO
Greta Garbo
in
MATA HARI
PLATEA L. 180

ATTENZIONE!

GINA LOLLOBRIGIDA
GERARD PHILIPE
e MARTINE CAROL
VI ATTENDONO DOMANI AL CINEMA
CORSO
PER LA PRIMA DEL PIU' GRANDE FILM DI
RENE CLAIR:
LE BELLE della NOTTE

ASTOR
DOMANI
Un amore più forte del tempo
Tyrone POWER Ann BLYTH Michael RENNIE
LA GRANDE PASSIONE
in TECHNICOLOR
DENNIS PRICE BEATRICE CAMPBELL KATHLEEN BYRON

DORIA
OGGI
Michael REDGRAVE Joan GREENWOOD
L'IMPORTANZA di CHIAMARSI ERNESTO
in TECHNICOLOR
Regia di ANTHONY ASQUITH
Un film Rank

DA VENERDI' AL CINE VITTORIA
RANCHO NOTORIOUS
IN TECHNICOLOR

OGGI - FARO - CAPITOL - OGGI
UN FILM MOLTO ATTESO
ARRIVANO I CARRI ARMATI
con
STEVE COCHRAN - PHILIP CAREY - MARY ALDON
RIVALITA' - AMORE - EROISMO SONO LE PREROGATIVE DI QUESTO MAGNIFICO FILM
Prossimo WAYNE MORR

SPETTACOLI
CRISTALLO DANCING
LES-LINDANELL
Grande successo
Orch. PALLABINO
RIPOSI
ULTIMO GIORNO:
CAPITANI CORAGGIOSI
con SPENCER TRACY
Domani:
«INFERNO BIANCO»
Metro Goldwyn Mayer
DANCING HOLLYWOOD
Serata per la selezione della GIACOMETTA DEL GOLIARDO
TEATRO CARIGNANO. Compagnia di prosa Ilarcni-Villa-Tieri. Questa sera alle 21,15, replica di «La rabbia nel cuore». 3 atti

IL PIRATA

Eravamo un gruppo di ragazzi di tredici o quattordici anni, quegli strani tipi con i pantaloni alla zuava e i peli radi sul mento, che fumano di nascosto, chiusi nei gabinetti, e che tengono fra i libri di scuola fotografie di donne nude. Abitavamo ad Affori, un sobborgo di Milano. Il nostro ritrovo preferito, dal marzo al novembre, era una antica villa patrizia, vuota e abbandonata, che sorgeva nel mezzo di un parco. Il parco era bellissimo e misterioso, con l'erba folta e le macchie gigantesche e le statue che si rizzavano alla svolta dei sentieri, senza testa e senza braccia. Per qualche mese vi girammo attorno. Il muro era terribilmente alto e privo di appigli e v'era un solo cancello, sprangato, con le sbarre fitte, pieno di cuspidi arrugginite. Paolo, che era il più agile fra noi, provò ad arrampicarsi, ma ci rinunciò e scese a terra con una mano sanguinante.

Finalmente, un giorno, Gualtiero ebbe la magnifica idea di ispezionare un breve tratto di cinta ad est della villa: era difficile arrivarci, bisognava superare un corso d'acqua e poi una boscaglia. Noi c'eravamo già stati due o tre volte, ma Gualtiero ci tornò da solo. In quel punto il muro era coperto sino a metà da una fascia di vegetazione. Egli notò delle tracce: erba calpestata, rami spezzati, orme nel fango. Seguì le tracce e fece la grande scoperta. Protetta dagli arbusti e dal fogliame v'era una porta di ferro. Qualcuno era riuscito a forzarla. Il varco era aperto. Ansante e con le orecchie rosse, Gualtiero si precipitò a darci la notizia. Ricordo che fu un pomeriggio indimenticabile, penetrammo nel parco in fila indiana, parlando a bassa voce: ciascuno di noi stringeva in pugno una fionda o un bastone, ci aspettavamo una imboscata da un momento all'altro. Ma il parco era silenzioso e deserto e noi lo esplorammo con zelo entusiasta, in tutti gli angoli. Era lì fine di maggio, ma accendemmo egualmente un fuoco: ci sembrava che senza un falò l'impresa non fosse completa.

Più tardi venimmo a sapere di chi erano le orme rilevate da Gualtiero. Nel parco, attraverso la porticina segreta, entravano delle coppie. Di solito spuntava prima lui, con fare circospetto; poi con un cenno chiamava la ragazza e la ragazza appariva, reggendosi la sottana al di sopra delle ginocchia per muoversi più liberamente. Si andavano a sdraiare sotto un albero o dietro una siepe e noi, pian piano, ci appiattavamo tra i cespugli e guardavamo. Ma lo spettacolo piccante non proseguiva mai oltre i primi baci e abbracci e goffe parole di desiderio: come l'uomo allungava le mani v'erano sempre Arturo o Beppe o il piccolo Gianni che, colti da frenesia, cominciavano a fischiare e ad emettere strani versi, quando addirittura non buttavano stecchi e zolle di terra. Così, dopo un poco, gli innamorati non comparvero più e qualcuno di noi se ne rammaricò: ad ogni modo restammo padroni assoluti del campo e ci dedicammo esclusivamente alla conquista della villa. Gli usci erano murati e le finestre erano chiuse da tavole e pezzi di lamiera. Ci procurammo tenaglie e martelli e con un lavoro durato cinque o sei giorni riuscimmo a sfondare un'asse e ad uno ad uno ci introdimmo dentro. Eravamo provvisti di candele. Gianni aveva paura. Ad Affori dicevano che quella era la casa dei fantasmi e che i proprietari, nel 1925, avevano preferito fuggire piuttosto che vivere nel terrore: di notte udivano urla spaventose e una volta la cameriera aveva aperto un armadio e n'era venuto fuori uno scheletro calzato e vestito di tutto punto. La villa era un labirinto di stanze e di corridoi. I passi echeggiavano negli ambienti vuoti e vedevamo le nostre ombre allungarsi sulle pareti. Dopo le prime visite ci rinfrancammo e scendemmo persino nei sotterranei, ma qui i topi ci costrinsero alla ritirata. Arturo portò un gatto e anche il gatto scappò: i topi erano a migliaia.

In soffitta si stava meglio, l'aria fresca passava fra le tegole e il cielo era vicino. Lungo una scala a chiocciola si arrivava ad un terrazzo e dopo tanto buio la luce stordiva. Sul terrazzo ci fermavamo a chiacchierare; Paolo ci mostrava, bianche e lontanissime, le montagne del Piemonte. A Gianni, che era il piccolo della compagnia, sarebbe piaciuto scendere nel parco e giocare, magari alla guerra o anche soltanto a nascondersi. Noi preferivamo parlare: distenderci a terra e cavar fuori una sigaretta e accenderla con solennità e fumare lasciando grandi boccate e intanto parlare: parlare soprattutto di donne.

Un giorno, dinanzi alla villa, dicevo sui gradini, con le mani dietro la nuca, trovammo il pirata. Lo chiamammo poi così perchè diceva d'essere stato, da giovane, in Cina e d'aver vissuto per più di un anno a bordo di una giunca di predoni. Era un tipo simpatico, con i capelli grigi ondulati e le scarpe rotte e la faccia bruna, tutta incisa di rughe: indossava un doppio petto blu, ma non aveva camicia e nemmeno maglia, teneva la giacca sul torso nudo e portava sempre attorno al collo una sciarpa di seta a buchi. Ci raccontò di essere braccato dai carabinieri per via di certe sue avventure internazionali: era stato a Parigi, a Bucarest, a Casablanca, era stato in America e aveva fatto e rovinato con la polizia irlandese nelle strade di Dublino e di Wexford e s'era battuto con il controspionaggio tedesco a Mannheim. Alberghi di lusso, case da gioco e di piacere, transatlantici, campi di battaglia, celle di tortura, disastri aerei: tutto aveva visto e provato. E donne. Le più belle donne del mondo gli erano cascate fra le braccia e lui le aveva sfiorite e coccolate, attrici e cantanti, mogli di generali e di ministri. E poi: la Cina. La giunca dei pirati. Era stato costretto ad assalture, a rubare, ad uccidere, sciabola fra i denti e pistole in pugno. I tramonti della Cina. La grande muraglia. La strada dei re. Le tombe dei re. Noi lo ascoltavamo a bocca aperta. Aveva una bella voce. Era un uomo pieno di fascino. Era braccato dalla polizia. Ci vedemmo parecchie volte e a poco a poco diventò il nostro eroe. Raccomandava sempre il silenzio e quando ci lasciavamo stringeva la mano ad ognuno di noi ed esclamava «Grazie». Diceva di abitare, sotto falso nome, in una locanda alla Bovisa, ma di giorno riteneva più prudente darsi alla macchia: stendeva Lola, che lo doveva rifornire di abiti e di soldi. Con lei sarebbe fuggito in Turchia.

Verso la fine di settembre, un mattino, il pirata, dopo aver parlato di donne, ci disse: «Se volete, vi ne porto io una di splendida. E' un'artista, una ballerina e darà spettacolo dinanzi a voi. Volete?». Precisò: «Naturalmente non a gratis. Ma è una spesa che merita. Senza contare che dopo...» e aggiunse due o tre cose che ci riempirono di febbrile esaltazione. Nel pomeriggio arrivammo tutti con una manciata di denaro. Arturo e Beppe avevano rubato forte in casa. Il pirata sembrava molto contento. All'indomani lo rivedemmo spuntare con una ragazza. Mi domando ancor oggi dove fosse andato a prenderla. Era una ragazza di sedici o diciassette anni, con un fiasco viola sui capelli neri: sciupata di vino, ma dal corpo magnifico o almeno così ci parve. Mormorò «Salve», sorrise, e noi eravamo emozionati e imbarazzati. Andammo nella scuderia dietro la villa, dove, con l'aiuto del pirata, avevamo rotto e aperto un uscio non murato. Era un camerone lunghissimo e tenebroso. Accendemmo dieci o dodici candele e le posammo sul pavimento. Il pirata battè le mani ed esclamò: «Attenzione!», e la ragazza, con aria annoiata, si tolse il basco e la giacca. Poi sbottonò sul fianco la gonna e la fece scivolare a terra e si sfilò la maglia. Rimase in sottoveste e noi la guardavamo e sentivamo le guance scottare. «Attenzione!» ripetè il pirata. La ragazza sciolse le spalline e tirò giù anche la sottoveste.

C'era un gran silenzio. Io ero estraniato. Paolo si mordeva le labbra. In quell'attimo la porta fu spalancata d'impeto ed entrò come una furia una donna anziana e grossa e dietro c'era una bambina di nove o dieci anni, a Michele! Michele! » urlò la donna e il pirata lasciò cadere i vestiti della ragazza e la ragazza, imprecando, li raccolse e filò verso la porta. La donna le tirò un pugno nella schiena e cercò di agguantarla per il collo, ma non ci riuscì. Le candele si spensero. «Michele! Michele!» seguitava ad urlare la donna, «adesso ti ammazzo!». Fuggimmo all'aperto e lontano, nel parco, correva seminuda la ragazza e ogni tanto si fermava e s'infilava qualcosa. Dopo un minuto dalla scuderia uscì la donna: teneva il pirata per i risvolti della giacca e lo scrollava e lo sbaciucchiava e il pirata non reagiva. Gli diede cinque o sei ceffoni e lo spinse in avanti e gli gridò: «a casa!».

Fu la delusione più grande della nostra vita. Ce lo dissero più tardi, il pirata era un farfarone, non aveva mai visto nè la Cina nè l'America nè l'Irlanda: era stato, in gioventù, a Nizza, cameriere d'albergo, mai più in là. Aveva moglie e figli. Chi lavorava era la moglie, che girava per Dergano e la Bovisa con un carretto di frutta e verdura. Nell'inverno Paolo vide il pirata che tirava il carretto, mezzo fra le stanghe, come un somaro. Ce lo raccontò a scuola e restammo muti per una settimana. In fondo, nonostante tutto, il pirata era un uomo caro e simpatico.

Nella primavera successiva tornammo alla villa, ma l'uscio di ferro era stato rimesso a posto, non si poteva più entrare. In aprile il parco fu trasformato in un campeggio di avanguardisti e giovani fascisti e, su ordine del federale, i prati vennero rasati e molti alberi abbattuti e molte statue rimosse per dar posto alle esercitazioni col moschetto e lancio di bombe a mano. Sulla nostra terrazza sventolava un gagliardetto nero.

Ugo Buzzolan

La grande scrittrice francese Gabrielle-Sidonie Colette, che fu ballerina nuda al Moulin Rouge e in altri celebri «music-hall» parigini, compie oggi 80 anni. E' autrice di 55 opere

L'aereo del destino

Come una serie di fatali contrattempi e di occasionali incontri indusse quasi tutte le vittime a partire con il bimotore che le portò alla morte

Cagliari, mercoledì sera.

Per tutta la giornata di ieri e stanotte, sui piccoli tavoli di marmo dell'obitorio del cimitero di San Michele, alcuni medici hanno tentato il riconoscimento delle salme delle vittime del disastro aereo di Sinnai. Tentativo disperato e inutile, poichè dei diciannove corpi non è rimasto che un informe ammasso di ossa e di carne. Si spera ancora, tuttavia, di poter identificare nelle prossime ore almeno alcune delle vittime. Nel pomeriggio i resti saranno chiusi in casse zincate e donati ai sopravviventi i funerali.

Frattanto continua l'inchiesta sulla causa del disastro del «D.C. 3-7-Lail», che potrebbe chiamarsi «l'aereo del destino».

Vi abbiamo detto come l'arbitro Silvano (che era scampato per caso al disastro di Superga, avendo preso il treno invece dell'aereo che trasportò i giocatori del «Torino») avesse scelto la linea più per non viaggiare con la squadra del «Fanfulla». Nello stesso apparecchio, il Silvano aveva incontrato il massaggiatore della squadra che la domenica prima si era battuta a Cagliari.

I due si erano riconosciuti e si erano raccontati, quasi allegramente, la loro storia nei riguardi del viaggio. L'arbitro aveva perduto l'autobus che doveva portarlo all'aeroporto, ma decisissimo a non perdere anche l'aereo, aveva fatto dell'auto-stop e, trovata una macchina compiacente, era riuscito, quasi volo, a giungere in tempo.

All'allenatore del «Fanfulla», Mario Baroni, era accaduto, invece, di non essersi svegliato in tempo ed aveva perduto il mezzo sul quale era salito invece il suo «undici».

Il professor Aldo Costantini doveva rimanere a terra, essendo giunto quando tutte le corse erano esaurite; aveva però trovato un collega. Il prof. Lavaggi, della stessa Università, che, avendo da tempo prenotato il suo posto a non ravvisando più l'urgenza di partire, cedeva il biglietto al più fortunoso amico.

Il giovane Alfonso Mauro, unico figlio del prefetto Mauro, da poco destinato in Sardegna, aveva deciso di partire con l'aereo della 11 nonostante il padre lo avesse ripetutamente pregato di trattenersi ancora.

L'ufficiale Carlo Dragoni era giunto all'aeroporto quando già l'aereo delle 8,30 era partito da alcuni minuti. Solo dopo molte insistenze riuscì a farsi cambiare il biglietto.

Renato Gianni aveva ricorso il pullman per l'aeroporto, quando già il velivolo era in moto.

Le sorelle Cean, di Napoli, avevano prenotato i posti sulla nave (confessavano apertamente che loro in aereo non si sentivano «sicure») e solo urgentissimi impegni, presi all'ultimo momento, avevano fatto cambiare programma alle due donne, che così salirono sull'aereo, invece che sulla nave.

COME VIVE E LAVORA LA PIU' CELEBRE BALLERINA DELL'URSS

La giornata di Galina Ulanova stella della danza e deputato al Soviet

E' un'eroina nazionale, la polizia tollera anche il mercato nero dei biglietti per i suoi spettacoli, il Governo le concede eccezionali privilegi - E nessuno se ne sdegna: la passione per il balletto è forse la più forte e immutabile dei russi

Vienna, gennaio

Per la sua prima, e sinora unica, apparizione in pubblico nel corso di questo inverno, il generalissimo Stalin si è recato al Teatro «Bolshoi» per uno spettacolo di gala dei ballerini polacchi. Omaggio alla Polonia, certamente, ma soprattutto omaggio al balletto. Come tutti i russi, Stalin è un appassionato della danza. In questa passione nazionale si incontrano gli uomini del Politburò e i contadini delle più remote province, gli intellettuali dell'Accademia delle Scienze e gli operai stachanovisti dalle officine di Mosca e Leningrado. E' stato detto che il sogno di tutti i cittadini sovietici, senza distinzione di classi, cultura e opinioni, è di assistere almeno una volta nella vita ad una sfilata militare sulla Piazza Rossa e ad una rappresentazione del «Lago dei Cigni» di Ciaikovsky al «Bolshoi» di Mosca. Ma forse, se dovessero scegliere fra i due sogni, i russi opterebbero per il balletto.

Può darsi che i balletti russi siano stati inventati proprio da un francese: da un marsigliese, anzi, il signor Marius Petipas, che nel 1847 fu chiamato a Pietroburgo ad esercitare la sua professione di maestro di ballo, e per oltre cinquant'anni fu lo zar della danza. Oggi i sovietici rivendicano anche questa gloria alla Madre Russia, e sostengono che fu Lenin l'uomo il vero creatore del balletto nazionale. Non sapremmo dire una parola nostra in questa controversia, ma dobbiamo osservare che la danza è la più autentica passione russa, che le scuole di ballo risalgono a Pietro il Grande, che il ballo è, per una ragazzina russa, una vocazione così spontanea, come lo è per un finlandese. Nessuna meraviglia, dunque, se le grandi danzatrici sono poste sullo stesso piedestallo degli «eroi nazionali», e se la Galina Ulanova, per esempio, è «Premio Stalin», cavaliere del popolo» e deputato al Soviet di Leningrado.

Situazione di privilegio

Nè i riconoscimenti al suo talento (che anche gli italiani conoscono) si limitano alle onorificenze. Ne ha anche di più concreti: dispone di una Zim, l'auto dei grandissimi personaggi del regime; può acquistare tutta la biancheria di seta, e le pellicce e le toilette che desidera; ha un appartamento a Mosca e una dacha in campagna. Per destare a una sua rappresentazione, la folla massovita fa le stesse cose dei londinesi per un concerto di Toscanini all'Albert Hall, e la polizia non interviene se, alla porta del teatro, i bagarini vendono i biglietti alla borsa nera. Per la Ulanova, idolo del paese, non vale la legge comune...

Galina Ulanova ha 41 anni, ma non li dimostra. Ha la danza nel sangue, perchè sua madre era danzatrice e suo padre coreografo, ma non può essere detta «figlia d'arte» nel senso che la espressione ha solitamente da noi; ha studiato per anni alla scuola di danza di Leningrado, la più importante dell'U.R.S.S., che conserva la tradizione dei signor Petipas, marsigliese, con la vocazione russa e la più audace modernità della coreografia d'avanguardia. Nella URSS ci sono tredici scuole di danza, con tremila licenziati all'anno (erano due scuole e duecento alunni sotto il regime zarista), ma la accademia di Leningrado conserva tutto il suo splendore e tutta la sua tradizionale severità. Vi conducono una vita monastica, in piccoli pensionanti; cinque ore di ballo al giorno, solide basi di cultura generale, divieto di parlare ai compagni maschi anche fuori delle ore di lezione. Le ballerine debbono uscire dalla scuola con la capacità di sostenere tutte le parti e una cultura che le abilita alla frequenza dei corsi universitari. Storia e storia dell'arte sono specialmente curate.

E non c'è discoccupazione per i promossi; con i 27 teatri di balletto e i duemila gruppi coreografici sparsi nell'immensità dell'URSS c'è lavoro per tutti. Ma solo una ragazza ogni dieci corsi, forse, giunge alla fama, alla gloria e ai privilegi conquistati dalla Ulanova. Fra i vantaggi, c'è l'esenzione dalle tasse, quantunque i guadagni siano altissimi; ma il cittadino qualunque, che guadagna poco e paga le tasse, non prova sdegno o invidia: è il giusto compenso — giudica — per una stella della danza, per un'eroina della nazione. Può sorprendere lo spettatore occidentale il sapere, per contro, che nessun gruppo di tifosi, nemmeno dopo una «prima», attende la Ulanova all'uscita del teatro; che non la aspetta sui giornali, nè fotografi; che migliaia di appassionati le inviano elogi ditirambici, ma nessuno la manda dei fiori. Il grande mazzo di rose rosse che le invia una sera l'ambasciatore americano, probabilmente fu accettato soltanto in omaggio alla personalità dell'offerente.

Soltanto una vita rigidamente disciplinata, un allenamento severo e una ripresa costante consentono all'Ulanova di mantenere la «forma» perfetta, che no fa una stella tanto acclamata. La sveglia suona per lei alle 10 del mattino; seguono subito alcuni minuti di ginnastica, che le danzatrici eseguono con una marito Yuri Zavadsky, nella vetta fredda anche di questa stagione. Poi un bagno di vapore, una colazione leggera a base di thè e frutta, una passeggiata. Galina ama passeggiare a piedi anche col gelo e la neve, bene avvolta nella sua pelliccia, per la strada della vecchia Mosca, che al momento in cui deve trovarsi al «Bolshoi».

Accanto al teatro sorge un ristorante riservato agli artisti; sarà la direzione dell'Opera a pagare il conto della sua colazione (burro, marmellata, frutta, torta, yogurth). Verso le 13, suo marito, il suo segretario e la sua guardarobiera l'attendono al «Bolshoi»: anche in Russia, il compito di rispondere alle centinaia di lettere, agli inviti, alle proposte di tournées, alle domande di biglietti, alle comunicazioni dei circoli culturali e dei teatri di provincia non occupa che una piccola parte del tempo di una stella. Ma forse il personaggio più importante del primo pomeriggio è il massaggiatore cieco, un ex-ballerino del Caucaso che perse la vista in guerra (è «eroe dell'Unione Sovietica») ed ha ritrovato il nuovo mestiere in un centro di rieducazione del Kazan. E l'uomo dalle mani abili e pazienti accompagna il suo lavoro ripetendo senza sosta il primo verso di una canzone russa, «Primavera, ustignolo delle stagioni»...

Prima fra 95 donne

Non si capisce come i nervi fragili della Ulanova sopportino la monotonia di questo canto; forse le servono da distensione, da ninna nanna, prima della fatica quotidiana della prova. Perchè dopo il massaggio, rivestita col tutù e con i calzari che portava da ritleva, per due ore ogni pomeriggio la grandissima danzatrice ripete col suo compagno i numeri, studia i passi e le variazioni. Prima dello spettacolo si incontrerà ancora una volta con il suo partner, per discutere gli ultimi particolari sul «tono» della rappresentazione; e l'incontro è chiuso con un bacio affettuoso sulle labbra, di cui nessuno si scandalizza sulle scene russe, e meno degli altri il marito. Doccia, cena, una mezz'ora di assoluto riposo, brevi conferenze con il direttore del teatro e il direttore d'orchestra chiudono il pomeriggio della stella.

Un quarto prima delle nove, il campanello richiama gli attori. Vestita da scena, Galina Ulanova esce dal suo camerino con la fedele guardarobiera Tamara, che porta una caraffa d'acqua e un mantello di lana rosso: nell'assenza degli attori le due donne scendono al palcoscenico. Il teatro è esaurito; in platea molte uniformi, molti costumi regionali, moltissime decorazioni, e alcuni abiti da sera che non sfigurerebbero gli habitués della «Scala». Nel silenzio assoluto, le luci si spengono in sala, l'orchestra inizia il suo preludio, si innalza il sipario color porpora. Siamo di scena in «comparsa»; fra le quinte Galina Ulanova, prima fra le 95 ballerine del «Bolshoi», avrà lo stesso timor panico della prima comparsa in pubblico. E' il momento in cui il battifuori la infila che è di scena, l'eroina dell'URSS, il deputato al Soviet di Leningrado, chiama un timido segno di croce...

c. s. l.

La rapina di Busto Arsizio

Ritrovata la macchina che servì ai banditi

Varese, mercoledì sera.

Sulle indagini che la polizia ed i carabinieri stanno svolgendo relativamente alla rapina di Busto Arsizio, si hanno le seguenti novità. La «1500» nera con cui i banditi hanno effettuato la rapina, è stata ritrovata, ed è attualmente nel cortile della caserma della polizia di Busto Arsizio. La targa reca effettivamente, come alcuni testi oculari avevano affermato, la sigla MI, ma con differente numerazione.

Qualche tempo fa la macchina era di proprietà del sanremese Dante Montanari e recava la targa Varese 26486. Successivamente veniva ceduta a certa Caterina Tanzini da Lainate. Il primo anello della catena delle indagini è dunque saldato.

Rubata l'auto del commediografo C. G. Viola

Roma, mercoledì sera.

Il commediografo Cesare Giulio Viola ha denunciato la sparizione dal marciapiedi di fronte alla sua abitazione, al viale Regina Margherita, della propria «1400» targata Roma 138.771, di colore grigio argento con capottina verde.

Gli Astri: Luna opposta a Mercurio ed al Sole. Giornata di eclissi lunare di luna che interessa per l'Italia alle 21.40, influsso pericoloso, minaccioso, sconcertante. Attendetevi da imprese personali e rimandate ad altro momento. Disturberà più che altro i Lunari, gli Acquariani e Scorpione. E' un influsso che risveglia le anime erranti per avvelenare gli abitanti della terra.

Leone: Influsso di circostanze oscure e non ben decifrabili che vi causeranno un sacco di guai. Mantenetevi calmi.

Acquariani: minaccia di malattie in famiglia e di andare incontro a dolori che vi pagano cari.

Scorpione: nemici in agguato, ma specialmente donne. Fatevi prudenti in tutto e non parlate dei fatti vostri.

Per i lettori dell'Ariete: intimità che per poco non vi farà venire alle mani. Toro: tradimento che non dimenticherete, ma prove tangibili per farvi giustizia: dettagli: collocamento o assestamento poco opportuno. Cancro: guardatevi dalle donne e non prendete bagni. Vergine: complicazione familiare o amicizia che dovrete eliminare. Bilancia: sospendete ogni vostro impegno e trascorrete la giornata con tranquillità. Sagittario: completo o tentativo di mettervi nel sacco. Capricorno: interno in casa e fuori per la gioia di una persona. Non date ascolto, e proseguite. Pesci: affidatevi alla Provvidenza e non immischiatevi in niente. L'eclisse di Luna che si verificherà nel Leone, merita di essere studiata attraverso l'oroscopo personale del 1953. Ciò vale per tutti i tipi.

T. Fulvi Alessi

SPETTACOLI A TORINO

TEATRI E RITROVI

Prenot. biglietti balone La Stampa via *Roma ang. Bertola, tel. 51.113*

Alfieri 21 Tarantella napoletana. Carignano: Comp. Ninchi-Villi-Tieri ore 21.15 «La rabbia nel cuore» di Vandenberghe.

Il Teatro (v. Sacchi 21 Wetryk Metropolitana ore 16.30 «Ali Baba» Marionette Lupi.

Al Florida Club (p. Solferino) tel. 42-321: ore 17 e 21 Orch. Di Nunzio, cantano M. Cavanna, E. Ferri Castellina ore 17 tho, ore 21 serata riservata Famiglia Torinese. Jazz Club: 17 e 21 Fred Buscaglione e i suoi solisti. Tel. 50-434 Jazzist. Medici 112. Café chantant Lucullo: 16.30 e 21 Cuban's Boys. Hollywood 21 Gian Stellari-Chery La Perla: 21 Rondelet, c. Mari. Principe 21 Orch. Vigni-Accardo emerald Club, Gallo 3, t. 882-470 ore 21: Allegri Middlego-Baloccu. Trocadero: Sorc. Campi, Bruno Gamerri, cant, Nory Prati, Gianni Bollini, Pippo D'Andrea, ore 17 21 Winter Eden ore 21 Orch. Manna, c. Mirella Carioca, Mario Landi.

Augustus Night Club, 29: Danze, Attrazioni: Orch. Mario Romano, Cabaret: alleli: Danse stir. 22-3 Chatham 1 Bleus 3: ore 21-3 Danze attrazioni cir. Carrigliano c. Mario Columbia Danze, v.a Gallo 5 his tel. 50-43: attrazioni, Orch. Armando Audano: ore 21.30-3 Danze, Attrazioni, Orchestra Lana.

Katarì Club, v. Cavour 5: Danze attraz. intern. Orch. Subs-Grossi e signor v. Po 25, tel. 48-166: Bar Lounge Danze ore 24-3.

Le Perroquet: Danze, attrazioni. Salone des Artistes: 17-19 e 21-3. Tabarin Bar Sestriere: via Avogadro 10, t. 47 503. Or. Allegrini

Piarina esperia Studio: 16.30-19.45

CINEMATOGRAFI

Ambrosio: «Canzoni di mezzo secolo», colori. Rasel, S. Pampanini, C. Dapporto.

Astor: «Il bandolero stanco» R. Rasel, L. Mauro.

Ceres: «Il temerario», Robert Mitchum, B. Hayward, A. Kennedy

Doria «L'importanza di chiamarsi Ernesto tecnic. M. Redgrave.

Lux: «Prigioniera della paura», tecn., Jean Peters, J. Hunter.

Maffei: Fiamme sulla laguna. Riv. Balaclan '53 - Ferrero 18.15-21.15.

Metro-Cristallo: «La strada del mistero» Ricardo Montalban, Sally Forrest. Martin, 16.30 a t. 175.

Repossi: «Capitani coraggiosi» S. Tracy, M. Douglas, Barrymore.

Vittoria: «Attente ai marinai!», D. Martin, J. Lewis, C. Calvet.

Alessandra: «Mata Hari» Greta Garbo e Ramon Novarro.

Alpi: «Falco di Bagdad», Lucille Ball, J. Agar, P. Medina, tecn.

Ariston «Mata Hari» Greta Garbo, Ph. 180, M.U.M.

Augusta: «Trinidad» Rita Hayworth, Glenn Ford.

Capitol «Arrivano i carri armati» Steve Cochran, Philip Carey.

Fiera: «Arrivano i carri armati» Steve Cochran, Philip Carey.

Islandija «Genghis Khan», Manuel Conde, Elvira Reyes, J. Jaimdaret

Hollywood «La donna che inventò l'amore» S. Pampanini, F. Brazzi

Jolly Turia «Passione», F. Curtis e Rivera Gualtieri 16.15-21.15.

Le Perla «La dove scende il fiume» tech. J. Stewart, J. Adams.

Massimo «L'ora della verità» Michèle Morgan, W. Chiari, Gabin.

Nazionale «La donna che inventò l'amore» S. Pampanini, R. Brazzi

Statuto «L'ora della verità» Michèle Morgan, W. Chiari, Gabin.

Torino: «Chi è senza peccato», A. Nazzari, T. Bannon, L. 200, Ap. 10

Astl: «Uomo tranquillo» tecnic. John Wayne, M. O'Hara, Ap. 16

Mignon «Impero dei gangsters» Olimpia «Europa '51» I. Bergman

Pax: «La vendicatrice».

P.Nuova Fermina diabolica. A. 16

Regina Cine dall'altro mondo, V. Romano «Re Imbroglio» M. Wayne e riv. Vongi-Alberti 16.15 e 21.15.

S. Pellico: «La rivolta», con Cary Grant e Joel Ferrer.

Esperia «Vedi Napoli e poi muori» C. Villa, B. M. Canale, R. Baldini

Italiano: «La giovane guardia».

Miralfieri: «Amore di Nerina».

Vittoglio: «Per noi due il paradiso» Betty Grable, Dayle, Techn.

Eliseo «La dove scende il fiume» tecn. James Stewart, J. Adams.

Freijus Padrone del vapore, Carl Nuova: «Prego scrivia» Scelton

S.Paolo «Romanzo della mia vita» L. Tajoli, A. Loiodi, F.

Cecalio: «Accidenti che ragazza»

Eridania: «Le due sorelle».

Orpea: «Se Camillo lo sapesse» Radium Mondo nelle mie braccia. Technic, Gregory Peck, A. Blyth.

V. Venezia: «Avventuriera di Tangeri» Bob Hope, Hedy Lamarr.

Astra Morta commesso viaggiatore

Borsini «Mediterraneo» De Cordova

Excelsior «Europa 51» I. Bergman

Odeon «Ponte dei senza paura».

Silari «Show Boat» technicolor.

Adua: Arrivato accordatore, Var.

Aurora: «Giustizia è fatta».

Brenta: «Impero gangsters».

Fortuna Fil Manchi (impero orientale

Massino Sul marciapiedi, Andrews Nord «Sentiero degli Apaches» e Campagnia Piemontese Bondi.

Palermo 8 poveri in automobile.

Sociale «Regina d'Africa» tecn. Kathryn Hepburn, H. Bogart.

Cabiria: «Mia figlia Joy».

Colosseo: «Aspettami stasera in Jolin, Betty Grable, Mc D. Carey

Italia: «Sola col suo rimorso» Joan Crawford, Wendell Corey.

Lingotto «La gang» R. Mitchum

Pinnaula «Torna con me» tecn. Betty Hutton, Fred Astaire.

S.Carlo (Nichelino) «Grand Hotel»

Spezia «Parigi è sempre Parigi»

Alba Vendetta d'una razza, Vitale

Apollo «Altri tempi Lollobrigida, Nazzari, De Sica, Fabrizi.

Edera G. Pinotto lezione stran.

Lucento «L'imbroglio» R. Taylor

Lutrario «Uccello di paradiso» tec. L. Jourdan, D. Paget, Chandler.

Riduzioni E.N.A.L. — Vittoria, Giandoja, P. Nuova, Umberto, Radium, Piemonte, Colosseo, Teatro Alfieri.

MOBILI GIOVANONE
Corso Francia 9

20 RATE
MACCHINE CUCIRE RADIO - FRIGO
LOTTI VIA MAZZINI 49

MOBILI ARREDAMENTI AMMA
Piazza Solferino 5

RADIO SIEMENS MILANO

ACQUA di ROMA
(Marca dep. Lupa) antica efficacissima specialità per ridonare ai capelli bianchi in pochi giorni il primitivo colore. Di facilissima applicazione viene usata da circa un secolo con pieno successo. Flaconi di grammi 250. Deposito generale Ditta Nazzarene Fulgori, Via della Maddalena 56, Roma. In vendita presso le migliori profumerie e farmacie.

QUESTA SERA ALLA RADIO

"L'Elisir d'amore" di Donizetti

Questa sera, alle 21.5, le stazioni radio del Programma Nazionale trasmettono «L'elisir d'amore», melodramma in due atti di Donizetti, con orchestra sinfonica e coro di Roma. Cantano Alda Noni (Adina), Cesare Valletti (Nemorino), Afro Poli (Belcore), Sesto Bruscantini (Dulcamara), Bruna Rizzoli (Giannetta).

Quante volte s'ascolta, tanta piace, immutabilmente. Sono pochissime, tre o quattro, le cose superflue, la parte maggiore è sempre fresca e vivace, bella. La melodiosità, la vocalità, espressione sentimentale, circola, come nelle migliori opere degli ottocentisti, non soltanto nei pezzi chiusi, dall'aria al concertato, ma anche in tutta la commedia, no è la sostanza e lo svolgimento. Ed è squisita la proporzione fra l'accento farsesco e quello patetico, è mirabile l'equilibrio degli opposti accenti.

Perfetto è l'incarnarsi dei personaggi nelle voci: Adina, ricca e civettuola, ha una voce limpida, quasi argentina, Nemorino, contadino sempliciotto, ha un timbro caldo, appassionato, Belcore, sergente vanitoso, ha una voce piena, sonora, Dulcamara, dottore ciarlatano, ha una voce di basso comico. Ognuno di questi personaggi ha una sua fisionomia ben precisa, ben definita, e ognuno di essi ha la sua voce, la sua maniera di cantare, il suo stile.

Ma non è soltanto questo: ogni personaggio ha una sua vita, una sua psicologia, un suo carattere, che si rivela nel canto, nella musica. Adina è una ragazza ricca, civettuola, ma non cattiva, non maliziosa, non perfida, è una ragazza che ama, ma che non sa di amare, che non sa di essere innamorata, che non sa di essere amata, che non sa di essere corteggiata, che non sa di essere civettuola, che non sa di essere ricca, che non sa di essere bella, che non sa di essere giovane, che non sa di essere donna, che non sa di essere. Nemorino è un contadino, è un ragazzo ingenuo, timido, impacciato, che ama, che sa di amare, che sa di essere innamorato, che sa di essere amato, che sa di essere corteggiato, che sa di essere civettuolo, che sa di essere ricco, che sa di essere bello, che sa di essere giovane, che sa di essere uomo, che sa di essere. Belcore è un sergente vanitoso, che ama, che sa di amare, che sa di essere innamorato, che sa di essere amato, che sa di essere corteggiato, che sa di essere civettuolo, che sa di essere ricco, che sa di essere bello, che sa di essere giovane, che sa di essere uomo, che sa di essere. Dulcamara è un dottore ciarlatano, che ama, che sa di amare, che sa di essere innamorato, che sa di essere amato, che sa di essere corteggiato, che sa di essere civettuolo, che sa di essere ricco, che sa di essere bello, che sa di essere giovane, che sa di essere uomo, che sa di essere.

Macchiette, non caratteri, Dulcamara riassume l'esperienza di centinaia di bassi comici del Sette e Ottocento, ed ha la leggerezza e la determinazione della piena creazione. Anch'egli è definito nella presentazione, in quella specie di marcetta a sghimbescio, squillata dalla cornetta, che pare accompagni anche i sobbalzi di lui, in piedi sulla traballante carretta dorata. Nel popoloso mondo delle persone «buffe» Dulcamara ha una particolare figura. Donizetti riesce nel duplice giuoco di farlo apparire amabile, credibile e ridanciano agli altri personaggi, e di mostrarlo a noi astuto, ma povero diavolo. Con le lunghe tirate a perdifiato, che il primo Ottocento aveva imposto ai bassi buffi già allenatisi con gli innumerevoli passettini a note e alleluie di Guglielmi, con i frizzanti motivi, quasi un solletico eccitante, dei primi violini, Dulcamara vi attira attorno al suo palco e, cantimbanco convincente, non vi fa più andar via. E il duetto con Nemorino? Quanta scioltezza e verità. E la pincevolezza della barcarola: «Io son ricco e tu sei bella»? E l'arlistofanesca uscita: «Egli è il gallo della Checca? Alla fine, mentre Dulcamara s'allontana a sbalzelloni sul cassone sgangherato, fra le bottiglielle invendute e le medaglie di stagnola, saggezza in tutl il vero protagonista dell'opera, e dalla sua gioviale impostura serbiamo un ricordo indulgente, simpatico, affettuoso e un poco melanconico.

Nella proporzione e giustezza delle espressioni fan riscontro a questi personaggi lepidi quelli patetici di Nemorino e di Adina. L'amore e il litigio, la gelosia e la serenità, anche le piccole perfidie, espedienti antichissimi dell'amore, restano nel tono del mezzo carattere. Il momento più veramente della passione è quello in cui Nemorino prorompe: «Esulti pur la barbara». Nè questo, nè quello devono essere soverchiamente drammatizzati dal tenore, quindi sciupati. L'effusione di gusto romantico vuol essere in tali casi contenuta nell'euritmia, che è gran pregio dell'Elisir d'amore, e in quella gentilezza, che fu precipua caratteristica dell'opera comica di Donizetti.

s.

UN PO' DI BUONUMORE

— Presto, apri il libro a pagina 114 e leggimi il periodo che spiega come Arsenio Lupin riuscì a fuggire da una cabina telefonica sorvegliata da due ispettori!...

— Vada a comprarne gli cocktail, gli altri si sono spezzati!...

Emilia e Arturo

La madre, rientrando da un breve viaggio, interroga la figlia.

— Ebbene, Emilia — essa chiede — non c'è stato nulla di nuovo durante la mia assenza?

— Nulla di particolare, mamma.

— Cosa hai fatto ieri sera?

— Sono stata in casa, con Arturo...

— Arturo? Quel giovanotto mi piace poco. Papà avrebbe dovuto farglielo capire...

— Ma papà è uscito subito dopo cena e non l'ho neppure più sentito rientrare...

— Come?! Tuo padre se ne va chissà dove e tu ricevi in casa un giovanotto? Sciagurata!... Ma tutte le prediche che ti avevo fatte e che sono servite? Quante volte ti ho detto...

— Ma tu non devi preoccuparti, mamma...

— Come? Io, tua madre, non devo preoccuparmi? Ma sono proprio io che mi preoccupo. E' inaudito! Mia figlia, a 17 anni, riceve in casa dei giovanotti quando i genitori sono assenti e io non dovrei inquietarmi?

— Ma lasciami spiegare, mamma... Non hai capito nulla! Quando ti ho detto che ero stata in casa con Arturo, volevo dire che ero stata a casa sua... Quindi è ridicolo che tu ti impressioni... Lascia che si inquieti la madre di Arturo...

ro.

Scozzese

Mac Intosh incontra Mac Taviah all'ufficio centrale telegrafico di Edimburgo.

— Oh, a chi telegrafi, sei in procinto di partire?

— No, sono venuto qui per riempire la mia penna stilografica...

— Non posso ballare, Giorgio. Ho messo le scarpe nuove stasera e ora debbo stare a piedi nudi. (Da «Bilgnty»)

Emozione

Salendo per la prima volta in ascensore al quarantesimo piano di un grattacielo, un contadino americano chiede visibilmente emozionato al liftl:

— Cambiate qualche volta le corde dell'ascensore?

— Sì, quando sono consumate.

— E come fate ad accorgervene?

— E' scoppiata al spessimo.

Come si fa un bassotto

— Frantoi! Io non ci inviate mezzo milione vi restituiremo vostra moglie!...

Detenuti esclusi da una progettata amnistia

Sciopero della fame di 48 ore a Regina Coeli

Roma, mercoledì sera.

Solo stanotte, dopo l'intervento del comandante delle guardie addette al carcere giudiziario di Regina Coeli, si è [illegible] che per due giorni cento detenuti hanno attuato lo sciopero della fame.

Lunedì mattina, infatti, tutti gli ospiti del settimo braccio, giovani dai 18 ai 25 anni, detenuti per reati comuni, si rifiutavano di prendere il caffè e il pane dichiarando che non avrebbero toccato cibo fino a quando le autorità non avessero esteso nei loro confronti i provvedimenti di amnistia attualmente allo studio.

Ieri mattina martedì, poi, la situazione si faceva ancora più insostenibile, dato che lo sciopero si è esteso a tutti i detenuti del quinto e dell'ottavo braccio, minacciando di dilagare in tutto il carcere. Ma alle 22 il comandante delle guardie carcerarie decideva di intervenire e assicurando che avrebbe fatto presente alle autorità le richieste dei detenuti, ha posto fine alla [illegible] questa manifestazione di protesta, alcchè dopo più di 48 ore i giovani tutti hanno finalmente mangiato qualche cosa.

Nell'auto in fiamme cadaveri zio e nipote

Firenze, mercoledì sera.

Una «Topolino», a bordo della quale viaggiavano il commerciante Giulio Neri, di anni 66, da Pistoia, ed una sua nipotina, Maria Teresa, di 10 anni, si è scontrata in prossimità di Serravalle con un pullman della linea Pistoia-Viareggio. L'urto è stato violentissimo: la macchina, trascinata per una diecina di metri, è stata poi lanciata fuori strada, ove si è incendiata. Il Neri è stato estratto cadavere; la bambina è morta durante il suo trasporto all'ospedale.

Nel pauroso incidente sono rimasti contusi alcuni passeggeri del pullman, il cui autista si è subito posto a disposizione dei carabinieri. L'autista del pullman non ha però alcuna responsabilità: il Neri, inspiegabilmente, ha sbordato una curva tenendosi fortemente spostato verso il centro della strada e finendo così contro il grosso autoveicolo.

UN CUORE SOLO SULL'ATLANTICO

La straordinaria avventura della scrittrice Ann Davison

Ha attraversato l'Oceano da sola su una piccola barca conquistando un primato assoluto

New York, mercoledì sera.

Ann Davison era partita circa la metà di novembre da Las Palmas a bordo del suo piccolo «yacht» Felicity Ann II, poco più di una barca (4 m. otto metri), per attraversare da sola l'Oceano Atlantico. L'impresa che sembrava impossibile, disperata; eppure ce l'ha fatta. E' giunta ieri sulle coste della Repubblica Dominicana ed ha preso terra sinistrice delle immense distanze e delle burrasche dell'oceano.

E' la prima volta che un'impresa del genere viene tentata da una donna. Molti, ed anche illustri, sono stati i «navigatori solitari»; da Alain Gerbault al dott. Bombard, ma fino ad ora nessuna donna da sola aveva osato affrontare l'oceano e la sua «onda lunga».

In Ann Davison il piacere dell'avventura è connaturato; sin da giovane ha sfidato il mare e non è certo nuova ad imprese difficili. Ma questa, che può sembrare addirittura pazzesca, ognuno penserà sarebbe stata inconcepibile per una donna, essendo la spaventosa solitudine, del silenzio e dello spazio troppo difficili da vincere e da superare.

Tre anni fa Ann Davison aveva già pronto a compiere l'impresa. Lo era allora compagno il marito, Frank; la loro barca era don più solida e attrezzata di quella di oggi. Si chiamava anch'essa Felicity Ann, misurava 21 metri; era, insomma, veramente un piccolo «yacht». Il viaggio finì in tragedia; una tempesta distaccò la nave che affondò. Frank però annegato ed Ann fu salvata, dopo una lunga lotta con il mare in burrasca, da una nave accorsa al disperato appello di richiamo lanciato dalla piccola radio mentre già l'acqua invadeva lo scafo.

Ann Davison tornò in Inghilterra. Era sola e senza denaro, il marito aveva investito tutta la sua fortuna nella barca naufragata, dato che intendeva lasciare l'Inghilterra per iniziare una nuova vita in America.

«Prima di mettermi a lavorare devo dare nel nuovo mondo — diceva Frank — voglio che ci prendiamo una lunga vacanza sul mare. Arriveremo vendendo la barca e con il ricavato potremo vivere i primi mesi ed orientarci sull'avvenire». Il sogno di Frank fu travolto dalla furia del mare.

Ann allora aveva 35 anni (oggi li ha ma ne dimostra di più; il suo viso è segnato da molte rughe); disse a se stessa che in fondo suo marito aveva ragione e che se quella era la strada che avrebbero dovuto percorrere insieme, non c'era alcuna ragione per non tentarla da sola.

Si mise al tavolino; scrisse un libro intitolato «L'ultimo viaggio». Era un estremo omaggio a Frank; in esso raccontò la loro avventura e la morte del marito. Ann sapeva che per lei quello di cui scriveva non sarebbe stato l'ultimo viaggio; un altro ne sarebbe seguito, forse veramente l'ultimo, o chissà? Con i proventi del libro fece costruire una nuova imbarcazione, seppur più piccola, per poter essere guidata da una persona sola e la chiamò come la prima. Il 14 maggio dell'anno scorso partì da Plymouth dichiarando che sapeva manovrare bene la barca, ma che non si sentiva molto forte nei calcoli nautici per la rotta. Riuscì a raggiungere le Canarie, donde il 17 novembre iniziò il grande temerario viaggio che ieri ha concluso.

v.

La signora Anna Davison

La penicillina giova alla carne dei maiali

Londra, mercoledì sera.

(r. a.) Il ministro della salute ha introdotto oggi al Parlamento britannico una legge che permette l'uso della penicillina per scopi non strettamente curativi. La legge ha lo scopo di permettere agli agricoltori di sfruttare una recente scoperta scientifica: l'allevamento dei suini con cibi che contengono una certa quantità di penicillina, a quanto risulta da indagini scientifiche, porta a risultati sorprendenti. I maiali raggiungono in breve tempo il peso desiderato e la loro carne risulta più tenera.

Questi metodi sono stati già ampiamente esperimentati negli Stati Uniti e in Danimarca con eccellenti risultati. Gli agricoltori britannici sono ora ansiosi di poter sfruttare questo metodo salentifico per diminuire i costi di produzione.

La campagna anti-*Limelight* si allarga negli Stati Uniti

Hollywood, mercoledì sera.

Roy Brewer, capo dell'Associazione internazionale impiegati dei teatri e cinematografi ha reso noto che la sua Associazione si è unita alla «American Legion» nel chiedere che per il film di Charlie Chaplin «Limelight» venga proibita la programmazione negli Stati Uniti.

OGGI E DOMANI ALLA RADIO

MERCOLEDI' 28 GENNAIO

PROGRAMMA NAZIONALE (Torino I m. 467,3) — Ore 12: Giornale - 12,15: Fanfulla l'Audace - 12,30: Album musicale - 13: Giornale - 13,15-14,30: Cronache del lavoro e del cinema.

Ore 16: Finestra sul mondo - 16,30: La radio per le scuole - 17: Universi italiani - 17,50: Parigi si parla - 18: Orchestra diretta da Cesare Gallino - 18,30: Università internazionale Guglielmo Marconi. U. I. G. Warmuth: «Pulcinoo Cipollino e la storia inglese» - 18,45: Complesso celebri: La conjura [illegible] Nazionale, a cura di Mario Allilio Levi - 19,15: Orchestra diretta da [illegible] Galfoni - 19,45: Fatti e problemi del giorno - 20: Musica leggera - 20,30: Giornale - 21: La pesca dei meloni.

Ore 21,3: «L'alibi d'amore», quindramma in due atti di Felice Romani, Musica di Gaetano Donizetti. Carlotta: Aida Doni (Adina), Cesare Valletti (Nemorino), Afro Poli (Belcore), Sesto Bruscantini (Dulcamara), Bruna Rizzoli (Giannetta). Direttore Gianandrea Gavazzeni, istruttore del coro Gaetano Riccitelli, orchestra sinfonica e coro di Roma - 23,18: Dal [illegible] Giornale; Musica da ballo - 24: Ultime notizie.

SECONDO PROGRAMMA (Torino II m. 267,3. Torino m.c. II, Alessandria, Biella Cuneo m. 190,1) — Ore 10: Varietà musicale da Parigi - 12,30: Giornale - 13,45: Claudio Villa e le sue canzoni - 14: Un anno al giorno. Millaluci - 16,30: Francesco Ferrari presenta [illegible] musicali.

Ore 18: Giornale - 18,15: La famiglia Asia - 19: La novella del secondo programma. - Romanzo della vendetta di un passatore - di Stefano Langenfelt - 19,15: Orchestra d'archi diretta da Carlo Savina - 19,45: Concerto in miniatura del Chitarrista Alirio Diaz - 17: e il giardino delle meraviglie», colloqui settimanali di Giovanni Mosca con i ragazzi - 17,30: Ballate con noi. Nell'intervallo (ore 18) Giornale - 18,30: Pagine celebri del giramilanese, a cura di [illegible] - 19,40: Una voce per voi: Luciano Tajoli - 20: Rosanna per voi - 20,30: «Gli arcoli del venti» di Michele Prisco (seconda puntata) - 19,30: Giornale di oggi e di ieri - 20: Radiosera - 20,30: La pesca dei meloni.

Ore 20,33: «Il [illegible] riveglio», rivista di Alfieri e Terzoli con divagazioni di Orio Tarzani. Compagnia di riviste di Milano, orchestra diretta da Mario Consiglio, regia di Giulio Scarnicci.

Ore 21,15: «Paul Temple», il [illegible] misteriose pallottole» di F. Durbridge. Primo episodio: «Dove si parla di Valentino». Compagnia di prosa di Firenze, regia di U. Benedetto. Il [illegible] personaggi episodio: Paul Temple, sulla moglie Kelly Frank, ha per avversario il capo di una banda di specialisti di stupefacenti.

Ore 22: Ribalta musica: Violino di Napoli: La canzone nel piano - 22,15: Musica e ballo - 22,30: Torneo Roma-Londra (domenica a rispetto tra italiani e italiani) - 23: Stasera c'è - 23,15: Ezechiel Gualdi e il suo complesso - 23,45-24: Sogno d'amore.

TERZO PROGRAMMA (Torino III m. 219,5, Torino m.c.) — Ore 19,30: L'insegnare economico - 19,45: Il giornale del Terzo - 20,15: F. Schubert: Quartetto in re maggiore op. 161 - 21: e I distinguli di Platone» a cura di Enzo Paci. Introduzione dal «Gorgia», dal «Carmide» e dal «Menone». Compagnia di prosa di Roma, protagonista Belisario Rudini, regia di Pietro Masserano Taricco - 21,30: Ritratto di Alexander Scriabin, commemorazione di Alexandre Florenzi - 21,45: Musiche per pianoforte di Scriabin: Notturno op. 5; Preludi dall'opera 16 e dall'opera 18; e Fiammeggiamento»; Poema op. 71 n. 5; e Vers la flamme»; Acuola op. 70 n. 10; Preludio op. 74 n. 4 - 22,30: Retrospettivo della radio, a cura di Gian Francesco Giannotti. Ricordia prima: «Il teatro radiofonico italiano alle sue origini». Compagnia di prosa di Roma, [illegible] di Franco Enzo.

ROMA II (m. 355) — Dalle ore 6,3 alle ore 9,30: «Notturno dell'Italia», programmi musicali e notiziari.

RADIO FRANCIA (m. 347) — Ore 20: Concerto diretto da Marcel Courtaud.

RADIO PARIS-INTER (m. 182) — Ore 21,30: Concerto sinfonico.

RADIO MONTECENERI (m. 458,8) — Ore 21: Concerto diretto da Air Malcolm Sargent.

RADIO MONTECENERI (m. 556,6) — Ore 20: Varietà.

TELEVISIONE — Ore 21: Telegiornale - 21,15: e Inchiesta sul contrabbando».

GIOVEDI' 29 GENNAIO

PROGRAMMA NAZIONALE — Ore 8,30: Buongiorno; Lezione di ginnastica - 8,45: Lezione di lingua francese - 9: Giornale; Parlamenti del tempo; Musiche del mattino; Ieri al Parlamento (7,50) - Chiamate, Risposte della Mamma (la Dina, Bollettino meteorologico; Musica leggera (9,15 circa) - 9,45-10: Lavoro italiano nel mondo - 11: La radio per le scuole - 11,15: Medici sudamericani - 11,30: Musica operistica - 12,15: Orchestra d'archi diretta da Carlo Savina - 12,50: Ascolta questa sera... - 13: Giornale.

SECONDO PROGRAMMA — Ore 9: Dei - i giorni - 10: Il libro della sposa - 10,15-11: Concerto sinfonico-strumentale - 12,15: Cronache di Torino e Roma - 12,30: Gazzettino padano - 12,45: Solisti: pianoforte - 13: Orchestra sinfonica di melodie e canzoni diretta da Giuseppe Anepeta.

TERZO PROGRAMMA — Ore 17: Concerto di apertura - 18: Musiche di Ludwig van Beethoven: Sonata in re maggiore op. 10 n. 3 per pianoforte e violoncello - 18,30: Concerto del violinista Ruggiero Ricci - 19,15: Concerto del violinista Ruggiero Ricci - 19,30: Concerto del violinista Ruggiero Ricci - 20,30: Concerto del violinista Ruggiero Ricci - 21: Concerto del violinista Ruggiero Ricci - 21,30: Concerto del violinista Ruggiero Ricci - 22: Concerto del violinista Ruggiero Ricci - 22,30: Concerto del violinista Ruggiero Ricci - 23: Concerto del violinista Ruggiero Ricci - 23,30: Concerto del violinista Ruggiero Ricci - 24: Concerto del violinista Ruggiero Ricci.

PAGAMENTO RATEALE
GARANZIA DI QUALITA' E DURATA

ABBIGLIAMENTO — Già confezionato e su misura. Nessuna maggiorazione. Nessuna cambiale in Banca. PANT, v. del Mille 39, t. 21-510

GIACCHE — cuoio. Giubbetti di pariglina capra e di primissima qualità. T.A.T. - Via C. Battisti, 3, secondo piano

MACCH. CUCIRE — Radio - Televisione. Il più vasto assortimento. I prezzi migliori. Le migliori facilitazioni. F.lli LOTTI - Via Massini 41

MACCH. CUCIRE — Krayster - Altre marche - Radio Cine - Televisione - Frigoriferi Compro, vendo, cambio, riparo C. So Umberto, 11. Tel. 43-077

MOBILI — ARTIGIANI MOBILI — Corso Vittorio, 18 Vasto assortimento matrimoniali — Pranzo Cucina — Prezzi di fabbrica

MOBILI — Camere, sale, salotti, ingressi componibili Facilitazioni - Corso Orbassano, 2

MOBILI — CASADELLA - Vasta Esposizione Rateazioni - Sostituzione mobili usati Via Garibaldi, 4 - Telefono 521-107

MOBILI — CASA DEL TINELLO - Laboratorio via Carlo Alberto, 27. Esposizione: via Carlo Alberto 29 tel. 45-681. Camere da letto. Specializzato per arredamenti negozi. Fabbricazione propria

MOBILI — Vasto assortimento ai migliori prezzi Facilitazioni pagamento GAMBINO PIETRO - Corso Giulio Cesare 77 Telefono 21-071

MOBILI — acquistateli dove volete! Visitate però nel vostro interesse la grande esposizione EDERA MOBILI - Via Carlo Alberto, 8

MOBILI — Da subito a venticinque rate Grande assortimento ai migliori prezzi MOBILIFICIO SAN PAOLO - Via Mongrevero 2

MOBILI — Liquido: camere rustiche L. 75.000 Tinelli L. 26.000 - Confrontateci! GRAZIANO - Via Vasco angolo G. Verdi, 8

MOBILI — Svendita camere, tinelli, cucine «Periodi» FOLTRONE LETTO - Ingressi, facilitazioni Via Montevideo, 4

MOBILI — Con 5000 lire al mese potrete arredare la vostra casa. Al MOBILIFICIO CURTI via Po 30 ang. via Accademia Albertina 1 e via Principe Amedeo 29. Vasto assortimento

PRESTITI — verso cessione stipendio o salario si concedono a Lavoratori dipendenti da Enti locali, parastatali in genere Via Pietro Micca, 13 - Tel. 48-069 - Torino

RADIO — Macchine cucire - Radio - Radiolaur Stufe economiche e fornelli elettrici - Gas Lampadari, ecc - Liquido - Via Montevideo, 4

TESSUTI — Sopraabiti - impermeabili, paletò - Abiti fatti a su misura da uomo e signora. Stoffe - asteria - lanerie - camiceria T.A.T. - Via C. Battisti, 7, secondo piano

TELEVISIONE — GRANDI MARCHE — ASSISTENZA TECNICA — CAVICCHIOLI — V.le P. MICCA 3, TORINO

PUBBLICITA' ECONOMICA (Via S. Teresa N. 7)

Minimo 10 parole - Tasse 7 %. Di due insert. dello stesso annuncio una comparirà in un Numero del lunedì, senz'aumento.

1 ANNUNZI COMMERC. L. 40 p.p.

ABBIAMO vendita Commissionaria macchine elettrici e legna-Fivelli », via Carlo Alberto 29, Italcavi. Telef. 48-893, 47-492.

AFFETTATRICI. Bilanco automatiche « Villaria », Trifacenti, macina caffè elettrici, intercalatori. Piazza Repubblica 8, Telefono 50-372. 11815

AFFILATRICI, trenì Do Bernardi, lima-trici Gernetti, rettifiche acque cesoie, fabbricazioni e vendita. Francolini verticali, presse, impianti, torni manuali, Quattrogno altra macchine. Facilitazioni pagamento. Monat, via Nizza 148. 20412

TETTOIA lunga m. 20 X 8 circa, compro se occasione. Tel. 22-897. 48840

3 SIC. CAP. RIL. AZIEN. L. 40 p. p.

ATTENZIONE! Riservato, cedesi per negozi qualsiasi genere, rivolgersi Angiolino, Piazza P. Micca, 6, scalata. 11783

CAVALLERA, Balbano 21. Acquistiamo, rimettiamo negozi di qualunque genere facilitazioni. 11715

CEDIAMO cedesi pescheria bene avviata, Via Principe Eugenio, Agenzia, p. Carlina 13.

COMMERCIANTI, per cessioni, rilievi negozi rivolgetevi Avena, Corso Alberto 4. 24049

INDUSTRIA persona intraprendente, seria ricerca specialità elettriche a concentrici. Richiede capitale per maggior sviluppo minimo 10.000.000. Scrivere cassella 2035, SPI, Torino. 50008

LIBERI affittasi negozi via Bergamo 31, via Revello 22. Telefonare 563-647.

4 CASE e TERRENI L. 40 p. p.

ABBIAMO alloggi 2-3-4 camere, doppi servizi, ogni confort, Grocetta. Trattasi direttamente. Telefonare 22-825. 100

ABBIAMO Aurelio Saffi, angolo Cosseo 18 alloggi signorili liberi subito, ottimi alti, 4 camere cucinino, terrazzoni. Visitici 15-17. 20286

ABBIAMO lotti terreno adatti industria e abitazione via S. Marino (zona Santa Rita), Telefono 40-551. 20447

AFFARISSIMA vendiamo via Pavone, alloggio 2 camere cucina 3.000.000. Domani, Garibaldi 30. 18804

ACQUISTASI cascinali Torino zona Rivoli, non più 4000. Preziare lo-calità, prezzo. Scrivere cassella 3292, SPI, Torino. 41033

AFFARE! Ottimi alloggetti vendonsi via Un Tegrimone 82 (Circonvalla), ore 14.

AFFADONI Cumiana, due camere, cucina, 1.200.000; affittasi 22.000. Grupinu, B. Secondo 36. 20350

AFFARONE! Ottimi alloggetti terreno, luoghi, vendonsi causa Nigrone 39, ore 17.

AGENZIA, Massena 85, telefono 40-885, a pochi convenientissimi vendiamo alloggi 4-6 camere servizi, villette zone diverse.

ALLOGGETTI 1-2 camere accessori termo condizionatore, nuova costruzione. Facilitazioni pagamento, via Bergamo 105. Visite 14,30-16,30. 20505

ALLOGGI centrali occupati [illegible] rimborsa, trattiamo anche in blocco. Telefonare 41-747. 20502

ALLOGGI confortevoli, 4-6.000 cadauno, due più camere servizi, cantiere, Asiti 18 appalto Brescia. Facilitazioni. 20506

ALLOGGI occupati 1-4 camere servizi stabili 15-16. Ufficio: 14. Facilitazioni.

ALLOGGI pronti, su corso, signorili, 2-4 camere padronale, servizi, ordinata igienica moderna, soleggiatissimi, ascensori, vendonsi senza Provvigione. Corso Monca, via Nizza 148. 20412

AFFITTASI locale Industria leggera, piano 1°, Porta Susa, n. 165, telefono, luce, forza. Telefonare 70-461. 47602

CELLA linea 25 (interno) affittasi locale magazzino deposito compresi mq 120. Telefonare 54-490, Lattes.

LOCALE centrale mq 85, luce, forza, acqua, uso magazzino, deposito, indicato alimentare, affitto equo trattabile. Telefonare 42-305. 40648

6 APP. APPARTAMENTI L. 40 p. p.

ABBIAMO 2 camere cucina 17.000, 21.000 3 camere cucina 24.000. Telef. 51-844.

AFFITTASI subito affittasi Stadio Comunale negozio vuoto eventualmente con alloggio. Bertola, Garibaldi 30. 18804

A disimpegni appoggi alloggetto ammobiliato composito. Telefonare 776-971.

AFFIGANDOSI vicino affittasi proprietario bravi tranquilli, senza spese. Telefonare 524-127. 50338

AFFITTASI appartamento signorile, finito ogni dettaglio 6 vani tripli servizi, condizionamento aria, garage particolare. Rivolgersi proprietario, corso Stati Uniti 35. 20409

AFFITTASI camere ammobiliate centralissima per soli uomini; termo bagno. Telefonare 555-833. 18415

AFFITTASI subito signorile alloggio 7 camere doppi servizi. Mediterraneo 28.

AGENZIA, Massena 85, tel. 40-885, affittasi 2 camere cucina centrali 15.000 migliaia 160.000 cilbero, altri zona diverse.

CEDESI alloggio permesso ammobiliato rigorosamente soli. Page, via Bertola 30.

CEDESI in affitto 2 camere servizi 1° piano. Telefonare 21-776 dopo le 19.

DUE camere cucina, poco mensili 250 migliaia; privati ore 14-16. Perotti, via 4 Marzo 28. 50478

IMPORTANTE industria trasferendosi Torino cerca affittare alloggi per propri dipendenti. Telefonare 40-543. 20060

LIBERO subito alloggio signorile 3 camere cucina bagno acqua calda centrale, terrazzoni. Corso Mediterraneo 98, Torino.

PRIVATO cede alloggio rilevando parassia mobilio nuovo, paraggi Valentino, eventuale permesso cabriolino. Telef. 655-284.

7 LOCALI p. VILLINO. L. 40 p. p.

SANREMO, Pilapi, Matteotti 65, affitta due nuovi appartamenti sul mare.

8 COLLEGI IST. SCUOLE L. 40 p. p.

ALLA «S127» potete iniziare in qualunque momento l'apprendimento della Dattilografia, Corrispondenza, Stenografia, Lingue, pratica commerciale, alcuni di ottenere i migliori risultati. Chiedete informazioni, via Po 2. Telefono 47-578.

10 LEZ. TRAD. PRESTAZ. L. 30 p. p.

REO laureata impartirebbe lezioni lettere e francese desiderio miti pretese. Scrivere cassella 1032, SPI, Torino. 50370

11 CAM. MOB. e PENS. L. 30 p. p.

AFFITTASI camera ammobiliata centrale e signorile persona sola. Telef. 65-429.

AFFITTASI matrimoniale, uso cucina, lavoro, paraggi Giardini Reali, mezzi ufficiali, lasciare. Telefonare 281-874.

AMMOBILIATA bella attiguità paraggi Statuto, primo piano. Telefonare 75-103.

AMMOBILIATA bella camera mansarda affitto persona sola. Telefono 772-415.

PARAGGI piazza Statuto affitto bella camera comodità. Telefonare 51-712.

12 OFF. IMPIEGO e RAV. L. 40 p. p.

ABILI saldatori autogeni elettrici diversamente numerando vostre possibilità occupazione frequentando corsi serali, presso scuola Officine S. Secondo, via San Secondo 31. Inizio subito. 50313

COMPTOMETRE nuovi corsi La lavori paghe, magazzino, statistica) opuscolo illustrativo gratis. Via Cavour 1, 17276

INGEGNERI disegnatori meccanici in categoria, larga esperienza ramo automobilistico cerca importante azienda. Scrivere cassella 6005, SPI, Torino.

MEDIA industria per lavori costruttivo cerca abilissima sarta uomo e signora per confezioni in serie età 20-35. Referenze indicando lavori già occupati. Scrivere cassella 2537, SPI, Torino.

15 PIAZZISTI, RAPPR. L. 40 p. p.

ABILI produttori vendita vetture autocarri cerca importante concessionaria Fiat Torino. Inviare curriculum, referenze, prezzo. Scrivere cassella 101-H, Sipra, Torino. 510

OLEIFICIO fratelli Allenge, cerca collaboratori vendita. Forte guadagno. Prezzi convenientissimi. 744

20 ANNUNZI VARI L. 40 p. p.

ABBIATE premure: istituto informazioni private, pressatrimoniali, accertamenti ovunque. Esercizio ventennale. Pedenzoli, Carlo Alberto 29-31. Telefonare 47-372.

AGGELIATI corsi per artigiana alla Scuola maglieria Emilio Cavalli. La più antica Italia, fondata 1906. Autorizzata Ministero P.I. Corso Vittorio 73. 102

ACQUISTERei diritti riserva sposta, possibilmente provincia Torino. Scrivere cassella 1308, SPI, Torino. 20747

(Continua a pag. 4)

Si inizia il raduno per la Settimana Internazionale

I campioni dello sci giungono a Sestriere

L'attrice è già al Colle

Silvana Mangano spettatrice

Schuster, uno dei più forti discesisti austriaci: correrà nella «Settimana del Sestriere»

I «fondisti» nordici stasera a Torino

Il primo importante arrivo al Sestriere è stato quello di... Silvana Mangano. La diva cinematografica, che è un'appassionata di sport invernali, ha battuto sul traguardo del Colle, gli sci del nord. E' giunta infatti domenica al Colle per comodarsi un po' di riposo ma anche per assistere alla gara della «Settimana internazionale».

Oggi arrivano i fondisti nazzari, accompagnati da quel perfetto tipo di «gentleman» inglese che è... l'allenatore svedese Sigge Bergmann Nordlund. Domattina sarà la volta degli squadroni della Svezia e della Norvegia che, riuniti a Copenaghen, dovrebbero arrivare oggi in volo a Zurigo e di lì proseguire in treno per Milano e Torino, dove giungeranno nella tarda serata.

Naturalmente, di tutti gli arrivi, il più atteso, quello che suscita in altre parole la maggiore curiosità, è quello degli scandinavi, la grande attrazione della «Settimana». Arrivano guidati da due «medaglie d'oro» olimpiche: il norvegese Hallgeir Brenden, primo nel 18 km. a Oslo e Arbiim, Bergmann, prima nel salto, da «glorie nazionali» caro il localista svedese Mora Nisse Karlsson, fra allenatori — fra gli svedesi è il «papà» dello sci locale, Gosta Olander, che anche gli azzurri conoscono — da giornalisti, ma prima di aderire ufficialmente alla manifestazione del Sestriere — e l'han sportivamente fatto anche se estranei al noto accordo di Garmisch del giugno scorso, relativo appunto all'organizzazione della «Settimana internazionale» — hanno dato un saggio di lavoro alla segreteria dello Ski Club Sestriere.

Ci spieghiamo. I nordici, in genere, sono poco propensi a mandar fuori dei loro Fasci squadre ufficiali; fanno eccezione solamente (e naturalmente) per Olimpiadi e campionati mondiali. Tanto più gni doveva sollevare la loro diffidenza e, più che diffidenza, preoccupazione, una manifestazione come quella del Sestriere, che si svolge a 2000 metri d'altezza, vale a dire ad un'altitudine a cui essi non sono assolutamente assuefatti.

Di qui ripetute richieste di informazioni sulla pressione barometrica media del Colle, sulle condizioni meteorologiche previste per l'epoca delle gare, sulla speranza o sulle condizioni del manto nevoso, sull'orientamento dei valloni e del percorso della varie gare, prima fra tutte quella naturalmente di fondo. E poi l'ossessione della temperatura: han voluto sapere quale poteva essere la temperatura due ore prima della gara, poi un'ora prima, poi mezz'ora, chiedendo che la stessa fosse resa nota anche sul traguardo di partenza, magari scritta su una lavagna e visibile attraverso un vasto termometro. Di inconvenienti, qui, ve ne vorrebbero doppiamente, anche lungo il percorso della varie prove.

n. m.

Bologna-Juventus nella scheda pronostici

x 1 Atalanta (p. 17) - Inter (p. 32): L'Inter è l'unica squadra tuttora imbattuta. La trasferta di Bergamo si presenta comunque come assai difficile, data anche la bella forma attuale degli atalantini.

x Bologna (p. 21) - Juventus (p. 24): Giudicando le possibilità della Juventus dalle sue ultime esibizioni, non si può che considerare i bolognesi favoriti. I bianconeri comunque riavranno in formazione sia Parola che K. Hansen, e a Bologna per tradizione hanno sempre fornito ottime prove (tre vittorie negli ultimi tre anni).

1 Como (p. 19) - Spal (p. 14): Partita che interessa i settori di coda della classifica. I comaschi sembrano favoriti anche per il fattore campo. A Como però già quattro squadre hanno vinto.

1 x Fiorentina (p. 14) - Roma (p. 23): L'ultima vittoria della Fiorentina risale alla 7a giornata di campionato, al 3 novembre dello scorso anno. Questa partita con i fortissimi giallo-rossi riveste grande importanza per i viola che, come è noto, hanno cambiato in questi giorni l'allenatore (Bernardini già della Roma e poi del Vicenza).

1 x Lazio (p. 22) - Novara (p. 13): Partita difficile per il Novara, anche se è reduce dalla fresca vittoria sul Milan.

1 Milan (p. 24) - Palermo (p. 13): Un solo punto ha guadagnato il Palermo in nove trasferte. Il Milan a San Siro ha perso due punti soli, ad opera dall'Inter.

1 Napoli (p. 20) - Sampdoria (p. 13): Salvo sorprese, la vittoria non dovrebbe sfuggire al partenopei.

1 Torino (p. 18) - Udinese (p. 18): L'Udinese è l'unica squadra che sia riuscita a portar via un pari dal campo dell'Inter. Il Torino, comunque, pare in buona forma e non deve far velo al giudizio la sconfitta di Genova, subita a pochi minuti dal termine.

1 Triestina (p. 18) - Pro Patria (p. 16): Il vantaggio del pronostico va certamente alla Triestina.

1 Catania (p. 19) - Vicenza (p. 18): Squadre di pari valore. Sul campo del Catania, comunque nessuno ha ancora vinto.

x 2 Siracusa (p. 16) - Cagliari (p. 22): L'ultima e la prima della classifica a confronto diretto. La trasferta comunque si presenta assai difficile per i sardi, anche perchè il Siracusa darà (a quanto pare) a fondo per non retrocedere definitivamente a fanalino di coda».

1 Verona (p. 15) - Fanfulla (p. 17): Il Verona ha dimostrato domenica contro il Marzotto di essere in buona ripresa.

2 Arsenalitarante (p. 21) - Alessandria (p. 21): I grigi hanno confermato domenica scorsa a Lecce la solidità della loro difesa e il buon diritto alla posizione di secondi in classifica. L'Arsenalitarante inoltre ha già assegnato tre partite in casa, perdendone due (Venezia e Lecce):

2 Genoa p. 23) - Lucchese (p. 14).

1 Lecce (p. 18) - Sanremese (p. 18).

* I motociclisti Mendogni e Minzani correranno nel 1953 per la Moto Morini.

* Il Mantova ha esonerato dal suo incarico l'allenatore Antonio Marmiroli. Non è stato ancora reso noto il nome del sostituto.

Due traguardi per il ciclocross

Campionato nazionale a Vetralla e mondiale in Spagna
Acrobazie a piedi e in bicicletta - La recente vittoria di Periusi

La prima volta che vidi dei ciclisti appiedati correre attraverso i campi con la bicicletta a «bilancino» sulla spalla, fu qualche anno prima dell'altra guerra, assistendo alle sacrificazioni di quei bersaglieri specialisti, riuniti in battaglione ad ognuno dei dodici reggimenti di linea. Erano soldati scelti, ricchi d'un indiavolato spirito di corpo, e per questo li mandarono a disputarsi sul San Michele, dove compirono gesta eroiche — al pari di quelle compiute più tardi sul Tagliamento e sul Piave a copertura della ritirata da Caporetto, fino a che anch'essi si presero la rivincita partecipando a fianco degli «arditi» alla vittoriosa battaglia di Vittorio Veneto. Vi conobbi campioni che già avevano un nome nella sport ciclistico; i velocisti Partioli e Cartieri (questi, campione d'Italia), Russia, Ruggeri, Brunero, Oriani, Zanchetta (che poi divenne aviatore), e tant'altri che adesso ricopre l'oblio e l'indifferenza dei pochi benefici per tutta ciò che non è attuale e visibile.

Dopo d'allora, confesso che non regolarmente ebbi occasione di interessarmi d'altri giovanotti impegnati nello stesso sport di correre per i prati ed i sentieri di campagna portandosi la bicicletta sulla spalla per attraversarvi altre grode dei canali o scavalcarne, bastandomi le «indigestioni» di ciclismo da marzo a novembre sulle strade e sulle piste di mezz'Europa; ma domenica scorsa che mi trovai a Tortona o festeggiare il 25o compleanno di quel grande campione che fu il mio amico Cunsolo, dopo colazione fu un piacere andar con lui nel castellare alla sera di ciclocampestre valevole per il campionato piemontese. I corridori erano già scattati al segnale del «via» dato da Girardengo Junior, e quando giungemmo sulla collina onde il vetusto castello domina i rossi tetti della città, ci vedemmo fulmineamente attorniati in strada dai primi di essi — che avendo assunto il comando della corsa dalle prime pendenze, con netto vantaggio sugli avversari si batté per la diversa conquista delle bandierine multicolori di segnalazione.

Tanto il pendio erboso era ripido e ricoperto di neve ghiacciata, che non era pensabile che egli e gli altri che a qualche decina di metri affannosamente l'inseguivano potessero discenderlo in bicicletta. Infatti, non appena che i ciclisti arrivavano al sommo del ciglione, sveltamente mettevano piede a terra, e mässari in bicicletta sulla spalla, più di corsa pel prato, piantando forte i tacchi a terra per non scivolare e fare un ruzzolone che li avrebbe poi messi fuori concorso. Della fu carattere al duello subito delineatosi fra Partusi, ch'era stato raggiunto dopo la fuga iniziale, e Romana al quale soltanto lo scoppio d'una gomma in vicinanza del traguardo impedì di lottare in volata per la vittoria sul bravo rettilineo d'arrivo. Il primo è il campione veterano della specialità, possessore del titolo conquistato l'anno scorso ad Alabrocca; è un giovanottino magro e leggero, adatto ai rapidi valzegli obbligatori su questi difficili percorsi, dove si alternano i tratti di prato e di scalinata, rapide chine e momenti erta salite su semicicloidi o su erba per superar le quali occorre affidarsi alle gambe più che alla spinta sui pedali. Così, un po' correndo in bicicletta e un po' a piedi, i corridori si distanziano (se lo possono) oppure ingolfando in volata la questione sul primo posto, il che avviene talvolta, a completa soddisfazione del pubblico che sempre numeroso accorre ad assistere a queste gare.

E' un fatto che si tratta di una attività sportiva abbastanza diffusa ancorchè per forza di cose limitata alla stagione invernale, e che l'Unione Velocipedistica e le società che la compongono, fanno bene a regolamentare ed a mantenere in vita con l'organizzazione di gare che in notevole numero ogni domenica si effettuano in ogni regione. Esiste anzi il campionato nazionale della specialità, che dà diritto a una maglia d'onore con fascia tricolore; non già le Italia trovano nel suo «libro d'oro» fior di nomi che furono famosi anche in corse in linea — da Rigoni a Canavesi; ma dal dopoguerra lo scettro è passato nelle mani di corridori che vi si dedicano con cura particolare, allenandosi indefessamente sui percorsi, studiando e applicando alle biciclette congegni sempre più adatti all'impiego richiesto. Questi specialisti sono numerosi, e non di scarso valore; in fin dei conti, quelli Tiago e Partusi, Malabrocca e Ortis, Romana e Borio che domenicalmente si avvicendano ai primi posti, sono atleti anch'essi di pari d'ogni sportivo che con l'applicazione e l'allenamento riesce ad eccellere in una purchessia competizione.

Se appena appena si seguono con attenzione le cronache di quest'attività, ci si accorge che esse è intensa, riscuote nel merito di non far calare del tutto in letargo la «battaglia delle ruote» durante l'inverno. Abbiamo sott'occhio il calendario della prossima gara, in ordine per domenica prossima ne vediamo elencate cinque: a Robbiate Olona, a Genova, a Modena, a Napoli ed a Firenze. Nell'imminenza del campionato nazionale fissato pel 15 febbraio a Vetralla, in Sicilia, è naturale che l'attività s'intensifica, e gli aspiranti alla successione di Partusi si disputeranno per portarsi al sommo delle condizioni per trionfare nell'ambita prova ciclo-podistica che si aspetta. Non si è mai abbastanza allenati a mantenersi in equilibrio su questi difficili percorsi, dove la abilità si sposa alla resistenza, e la rapidità del colpo d'occhio alla decisione.

Prima d'allora, tre italiani saranno inviati a Parigi a prender parte al Premio Marini e Rossi, che poi secondo anno è caserto a importanza internazionale. Già nel '49 una rappresentanza italiana fece il viaggio, ma con scarsa fortuna; si ben ricorda, il primo dei nostri non si classificò che settimo, troppo evidente risultando il divario di classe con gli stranieri, specialmente francesi. Si deve dire che Gilt'Alpe i trionfi dei cronisti non si limitano, come da noi, ad esser popolati unicamente da dilettanti e indipendenti, questi sia pur d'un certo valore. Laggiù, la partecipazione dei professionisti è un fatto corrente, tanto che fra i campioni del mondo della specialità che si sono succeduti nel dopoguerra si trova due volte Kubler, e ancora il popolare «l'asta di vetro», e Geminiani, e Varnajo, e Brulé e tant'altri «routiers» di alto rango ancora domenica scorsa si son fatti un piacere di gareggiare in prove del genere.

E' dunque un fervore d'attività che sarebbe ingiusto trascurare, e che ai primi di marzo si concluderà nella prova pel titolo mondiale nella spagnola San Sebastiano, in occasione di quel congresso dell'U.C.I. Naturalmente, anche gli italiani saranno presenti, nella formazione che a suo tempo sarà scelta dall'U.V.I. A questo campionato mondiale il nostro ciclismo ogni anno è stato rappresentato, seppur con scarsa fortuna: il miglior piazzamento individuale dei nostri risale al '47, con Cavalo terzo arrivato dietro Kubler e Rondeaux e, come squadra, al '50, col secondo posto. Speriamo in meglio, per la prossima volta.

VITTORIO VARALE

Stamane al Torino "rientro,, di Wilkes

Ferrario domenica giocherà fra le riserve della Juventus

Lieta sorpresa stamane all'allenamento in partita della squadra granata: è stato infatti in campo per la prima volta dopo l'operazione del menisco la mezzala Wilkes. La prova dell'olandese può essere ritenuta senz'altro soddisfacente dal momento che il n. 8 del Torino ha giocato per entrambi i tempi, rivelandosi completamente a posto dal punto di vista atletico. Una comprensibile prevenzione, date le condizioni del terreno gelato, ha un po' ridotto il ritmo delle sue azioni: alla resa dei conti però l'esame è stato superato e Wilkes alla fine della «partitina» si sentiva bene e in fiato. La gara di stamane si è svolta su due tempi, il primo di quarantacinque minuti regolamentari, il secondo di mezz'ora. Mancava Bentimenti III, che sabato alle esibizioni del campagni, essendo a riposo per una leggera distorsione alla caviglia riportata domenica scorsa a Genova, mentre ha «esordito» nella prima squadra il centromediano Santoni, uno degli uomini più attivi in campo. Per una serie di malanni egli non era ancora riuscito a giocare con i titolari. Il risultato finale è stato di 3-0 a favore degli allenatori (autorete di Farina, reti di Toniodonati, Giovetti) e le condizioni di tutti i giocatori granata si sono rivelate particolarmente buone.

Gli altri sono scesi in campo nelle seguenti formazioni. Titolari: Vandone; Cuscela, Farina; Rimbaldo, Giuliano, Maltrasio; Pratesi (Marsani), Wilkes, Giovetti (Santoni), Bihin, Serena (Balbiano). Rincalzi: Puccioni; Molino, Bocchio; Macchi, Nay, Cortiglesi (Usellio); Marsani (Pratesi), Toniodonati, Santoni (Giovetti), Finaroli, Balbiano (Serena). I tecnici granata si sono riservati sulla formazione che giocherà domenica prossima contro l'Udinese: si ritiene ad ogni modo che sarà disponibile Bentimenti III oggi escluso dall'allenamento per motivi prudenziali.

Alla Juventus altro mancato giustire in via di guarigione: si tratta di Ferrario che ha avuto da una nuova visita del prof. Bernasconi il permesso per la ripresa dell'attività. Il centromediano giocherà quindi domenica nei ranghi delle riserve in una partita amichevole schierandosi nel ruolo di mezz'ala.

Hanno ripreso, fra i bianconeri, anche Karl Hansen e Parola, il quale è ormai completamente ristabilito dopo il lieve attacco influenzale che gli ha impedito di partecipare al match contro il Palermo. La Juventus si riserva di decidere nel corso della settimana la formazione che affronterà la difficile trasferta di Bologna.

Un altro pugile morto sul «ring»

Sant'Antonio, mercoledì sera.

Un pugile dilettante, James Nelson, è deceduto ieri, dopo aver partecipato a un torneo militare di pugilato alla base aerea di Sant'Antonio, nel Texas. L'incontro che opponeva Nelson a Joe Ortiz era stato arrestato dall'arbitro alla ripresa e Ortiz era stato dichiarato vincitore per K.O.T.

Nelson aveva dopo essere sceso dal ring e subito immediatamente trasportato all'ospedale, dove decedeva senza aver ripreso conoscenza. La sua morte è dovuta a un'emorragia cerebrale.

GIULIO DE BENEDETTI
DIRETTORE RESPONSABILE

I portieri battuti all'ultimo minuto sono stati numerosi nell'ultima giornata di campionato; poco l'uno, secondo il tiro per la rete del 2-1 inflitta al Genoa. Here'ulli, del Vicenza, mostra invece la sua gioia baciando la sfera.

Piogge torrenziali nel «Rallye» africano

COSTERMANSVILLE, mercoledì sera.

Piogge torrenziali, alternate a momenti di caldo opprimente, stanno ostacolando la marcia di regolarità dei partecipanti al 5° Rallye automobilistico africano; la macchine, nei punti più accidentati della foresta tropicale, debbono lottare contro l'insidia del fango. Tuttavia alcuni concorrenti, come la squadra militare francese e la Fiat 1900 di Saboerana, Marigiani e Mazzocchelli, sono sempre immuni da penalizzazioni; la Fiat 1900 sentinna è inoltre in ogni tappa la media più alta consentita dal regolamento, mantenendo il massimo degli abbuoni. Essa è attesa per oggi a Costermansville; in tale località il Rallye ha in programma una sosta di 24 ore.

La zona attualmente attraversata è quella dei Pigmei, con grandi coltivazioni di banane, cotone e caffè.

Bolidi da corsa a Buenos Aires

Prima rivincita offerta da Ascari

Nostro servizio particolare

Buenos Aires, mercoledì sera.

Domenica prossima avrà luogo a Buenos Aires la seconda corsa automobilistica, dopo quella svoltasi il 18 gennaio e vinta da Ascari su Ferrari 2000 cmc.

Non sarà una gara altrettanto importante, non varrà per alcun campionato, ma gli organizzatori l'hanno messa in programma come una specie di rivincita tra gli assi italiani e gli argentini. In verità una rivincita appare difficile, mancando le premesse tecniche. Troppa è la differenza tra le macchine iscritte. La corsa di domenica sarà regolata dalla formula libera, cioè non esisteranno limiti di cilindrata.

Ascari e Villoresi si alterneranno al volante di una Ferrari 4500 cmc., destinata a vincere passeggiando, salvo guasti meccanici; Farina e Hawthorn avranno a disposizione le Ferrari con i nuovi motori sperimentali, della cilindrata di 2500 cmc., preparati per la prossima formula dei Grandi Premi di campionato che scatta in virgore dal 1954.

La squadra Maserati, ossia Fangio, Gonzales, Bonetto, Oscar Galvez, dovrà arrangiarsi con le macchine da 2000 cmc., che parteciparono senza fortuna al Gran Premio dal 18 gennaio, o con vetture di maggior potenza, ma di tipo non recentissimo.

La situazione sembra più che altro adatta a servire da «bis», per mettere a profitto la rara occasione della presenza degli assi in Argentina. Si vuole accontentare il pubblico e si spera in un buon incasso. Ma non si può sperare certamente in un duello Ascari-Fangio.

La corsa si prospetta invece interessante a proposito di Farina, se l'asso torinese avrà realmente la forza di scendere nuovamente sulla tragica pista di Buenos Aires. E' vero che il circuito non sarà il medesimo, ma l'ambiente sì, perchè la gara avrà luogo nello stesso autodromo «17 Ottobre» che dispone di diversi tracciati.

Farina appare molto demoralizzato: la sciagura in cui trovarono la morte nove persone non fu colpa sua, ma si trattò pur sempre di un disastro. Sapranno reggere i suoi nervi all'impressione di ritrovarsi ancora in corsa, tra due ali di folla, nello stesso ambiente? Nemmeno egli può dirlo oggi; potrà dirlo soltanto le corse. Altri campioni, in analoghe circostanze, scesero dalla macchina e dissero: «In circuito non riesco più a correre». Altri invece superarono il guaio. Domenica si saprà, dalla prova dei fatti, se egli corre ancora o no.

Oggi, intanto, sono stati resi noti i risultati dell'inchiesta tecnica sull'incidente di domenica scorsa: Farina stava uscendo a 160 km. all'ora dalla curva più veloce; uno spettatore attraverserà la pista. Il pilota, per evitarlo, sterzò. La macchina, poichè aveva ultimato in quel momento la curva, era a un metro dalla folla. Nella sterzata il terreno non offrì sufficiente aderenza alle ruote, come spesso accade sui lati estremi delle piste. Una sbandata; poi lo schianto fatale.

j. k.

Ascari campione del mondo

Dal Como alla Biellese

l'allenatore Winkler

Tra delle quattro vedette del girone A di Quarta Serie domenica hanno pareggiato: la Biellese a Villasanta, la Pro Lissone a Varese, il Magenta a Mariano. La quarta invece, il Verbania — la meno quotata — ha vinto l'incontro casalingo con il Seregno ed è passata in testa alla classifica. Domenica prossima è possibile che «la squadra dei lagni» non riesca a passare a Borgosesia e la questo caso la classifica cambierà di nuovo.

Le squadre su cui si appuntano le maggiori speranze sono sempre Biellese e Asola. I bianconeri di Biella, fallito il tentativo di soffiare l'allenatore Neu ai rossoneri valdostani, hanno risolto la loro crisi tecnica assumendo Winkler, ex-allenatore del Como, al posto di Costanzo. Al nuovo trainer il compito di ridare chiarezza di idee e prontezza di realizzazione ad un attacco che aveva iniziato il torneo a grande andatura. L'Asola invece ha dimostrato di essere uscito dal periodo grigio.

Un'altra squadra piemontese — la Canavese — ha cambiato allenatore, sostituendo Perotti con il cecoslovacco Soutschak.

Questa sera sul ring di Milano

Loi - Formenti titolo in palio

L'arbitro scampato per caso alla tragedia di Cagliari

Milano, mercoledì sera.

Il pugilatore triestino Duilio Loi che risiede a Genova e fa il commesso viaggiatore per una ditta di dolciumi, si trova a Milano da otto giorni per curare la preparazione in vista del combattimento in dodici riprese che sosterrà questa sera al teatro Nazionale per difendere il titolo di campione dei pesi leggeri di cui è detentore dal luglio 1951.

Dopo avere conquistato il titolo al Vigorelli contro Uboldi, Loi respinse brillantemente a Gallarate l'attacco di Marconi; ora dovrà fronteggiare Formenti e dopo l'intenso allenamento curato nella palestra dell'Azienda tranviaria, agli ordini dell'istruttore genovese Sensi, il triestino non fa misteri sui suoi fermi propositi di vittoria.

Dal canto suo lo sfidante Formenti sposatosi tre mesi or sono si è guardato bene dall'entrare nella gelida palestra di Seregno dove un mese e mezzo fa si buscò l'influenza che gli impedì di incontrare Loi il 17 dicembre a Milano. Allora gli organizzatori per salvare la riunione e ridurre il deficit chiamarono di urgenza da Parigi il francese Bonnardel che arrivò in aereo e subì la preventivata sconfitta di fronte a Loi, confermatosi in grande forma. Questa volta Formenti, accompagnato in macchina tutti i giorni dal procuratore Gasparoli, si è allenato a Milano nella palestra Olimpia e ha anche egli dato prova di essere in ottime condizioni.

Il combattimento di stasera è atteso con molto interesse. Soltanto da Seregno sono stati prenotati trecento posti e annunciati quattro torpedoni. Invece del solito collegio giudicante, il procuratore di Loi (Branchini) d'accordo con quello di Formenti (Casaroli) ha chiesto l'arbitro-giudice unico e la Federazione ha designato il napoletano Gilardi, stimato come il miglior arbitro italiano di pugilato col romano Solara.

Fino a ieramane però l'arbitro non si è visto e dalle informazioni avute da Cagliari dove il Gilardi si era recato per dirigere un corso di allievi arbitri federali, risulta che egli all'ultimo momento avrebbe ceduto a un viaggiatore più frettoloso il posto già prenotato sul bimotore che andò a schiantarsi contro il monte Sinnai. E' quindi probabile che dopo la scingura il Gilardi abbia preferito affrontare le sette ore di treno da Cagliari a Olbia, la traversata marittima fino a Civitavecchia e di nuovo il treno fino a Milano dove è atteso prima delle ore 23 (inizio del combattimento).

Tre altri incontri completeranno la riunione; la seconda attrazione della serata era costituita dal confronto fra Marconi — che intendeva avvalorare i suoi diritti per affrontare in seguito il vincitore del combattimento principale — e Pedovani. Ma quest'ultimo ha avvertito ieri gli organizzatori di essere stato colpito da un attacco influenzale. Marconi si troverà perciò di fronte ad Andreani.

Finalmente novità contro il raffreddore

Un recente indagine scientifica ci offre una originale arma terapeutica

Il raffreddore è ritenuto l'incidente stagionale che soltanto, nei mesi invernali, il maggior numero di ore lavorative in tutti i paesi del mondo; le statistiche che ci sono occupate di questo rapporto raffreddore-produttività hanno elevato il noioso malanno al rango di una vera malattia sociale. Ecco il perchè del fervore che intorno ad esso pongono i ricercatori nei più progrediti laboratori scientifici del mondo, e il perchè dell'interesse del pubblico per ogni notizia certa e sicura che riguardi questo malanno. La laboriosa ricerca medica, dopo molte notizie che sembravano non far sperare più nulla di positivo, è approdata in questi ultimi tempi ad una interessante messa a punto sull'argomento della patogenesi e della terapia del raffreddore.

Tutti sanno che il sintomo più opprimente e fastidioso del malanno è l'estrusione dalle narici da parte del muco in esse presente: pochi numero considerevole come questo tappo mucoso alla inoltre un eccezionale terreno di coltura per una flora batterica che, divenuta vitalissima, dalla narici può essere aspirata nei bronchi ed ivi condizionarvi affezioni secondarie di non lieve gravità. Le narici cercano costringono il paziente a respirare per la bocca e per questa via ad immettere nei bronchi aria fredda, non depurata dalle mucose nasali e ricca quindi di quei germi responsabili, tra l'altro, di tonsilliti e faringiti.

La più recente indagine scientifica ha poi precisato che il raffreddore non è causato soltanto da virus non specificati, ma dalla costellazione di germi polimorfi che costringono questi virus a di cui facilitano il periodico e stagionale attacco alla mucosa nasale.

Tutto ciò ha portato alla preparazione d'una nuova arma terapeutica, il sale sodico dell'acido paranitrofenilsolfoacetilico, o Azolin, che per la sua azione e composizione rappresenta quanto di più nuovo ha finora offerto la farmacologia.

Questo sale, che si usa per instillazione, ha la proprietà di diffondersi rapidamente in tutti i recessi della mucosa nasale dove in soluzione base di sintesi che esso contiene esplica una fulminea azione batteriostatica, neutralizzando in breve quella costellazione batterica di cui si è detto, che apre al virus la porta alla infiammazione della mucosa. Usato quindi alla prima manifestazioni blocca l'evoluzione del raffreddore; se questo è già in atto ne abbrevia drasticamente la durata.

Ma l'azione più nuova dell'Azolin sta nel fatto che esso costringe la mucosa ad un trasudamento che rapidamente libera le narici dal tappo di muco; vale a dire che esplica uno straordinario lavaggio, in analoghe circostanze, un materiale batterico nocivo all'intero organismo, nel contempo libera il paziente da quella che è il più opprimente dei sintomi del raffreddore.

L.M.A.

Antologia del Fluoro

JOHN KNUTSON - Capo della divisione per l'igiene dentaria del servizio dell'igiene pubblica degli Stati Uniti - Afferma che, applicando una soluzione di fluoruro di sodio sui denti, si può ottenere un massimo del 40% di riduzione della carie - Journal of American Dental Association - 1941 n.° 2.

Gli studi sull'azione anticarie del fluoro si conducono da circa centocinquant'anni, col contributo degli scienziati di tutto il mondo, e sono giunti a prove sicure della sua efficacia protettiva. Vengono qui illustrate le tappe più importanti di tali ricerche attraverso la presentazione degli studiosi più rappresentativi e della loro collaborazione a questa rilevante scoperta moderna.

A cura del Centro Indagini Scientifiche della Società Chloredont, produttrice del dentifricio **Chloredont** anticarie al fluoro

NUOVA

STAMPA SERA

TORINO - A. VII - Num. 24
Via Roma - Gall. de La Stampa
Telefoni: dal 40-943 al 40-949

MERCOLEDI' - GIOVEDI'
28-29 Gennaio 1953
L. 25 (sped. in abb. postale)

LA SIGNORA DALLE CAMELIE

A quattordici anni

1. — L'eroina di «La Signora dalle camelie», romanzo, poi dramma di Alessandro Dumas figlio, è esistita. Non si chiamava Margherita Gauthier, ma Alfonsina Plessis, più comunemente nota come Maria Duplessis. Armando Duval è esistito ed ora lo stesso Alessandro Dumas figlio. La vita reale di Maria Duplessis è altrettanto pittoresca, sentimentale e anche drammatica quanto quella della fittizia Margherita Gauthier.

Un giorno dell'inizio del 1821 una graziosa ragazza, bruna dagli occhi azzurri, Maria Luisa Michela Deshayes, che aveva ventisei anni e si trovava senza il becco di un quattrino (per quanto la nonna paterna fosse stata una nobile, Anna du Mesnil d'Argentelle), incontra a Saint-Germain-de-Clairefeuille (Orne) dove viveva, un giovane di 30 anni, Marin Plessis; egli è figlio naturale del prete giurato Luigi Dascours, privato del posto dopo il Concordato, e di Luisa Plessis, donnaccia di basso rango, conosciuta nella campagna normanda col nomignolo di «la scimmietta». Questo Marin Plessis è un mascalzone e anch'egli ha un soprannome: «Marin il Topo». Ma è un bel giovane e Maria Deshayes si innamora di lui. Il 1° marzo 1821 i due si sposano e vanno a stabilirsi a Nonant (Orne) ove aprono una merceria.

La luna di miele sarà corta. Marin Plessis tradisce sua moglie, la umilia, la maltratta. La casa dei Plessis diventa un inferno. Nel 1822 nasce una figlia, Delfina; il 15 gennaio 1824 essi hanno una seconda figlia, Rosa Alfonsina. Nel 1823 Maria Plessis, esasperata, lascia l'uomo cattivo, vizioso, scapestrato al quale, per sua sfortuna, si è unita, e va a vivere, come donna di servizio, presso lady Anderson Yarborough che abita alternativamente a Parigi e a Ginevra.

Prima di partire, Maria Plessis ha affidato le sue due figlie, l'una di 11 anni e l'altra di 9, a una cugina povera come lei, una contadina che vive in una piccola fattoria. Questa brava donna non avrà affatto tempo di occuparsi delle ragazze. Delfina e Alfonsina, abbandonate a se stesse, cresceranno senza guida, senza istruzione, in balia dei loro istinti nella pace dei campi.

Nel 1838 Alfonsina è, a 14 anni, una bella ragazza già formata. Tutti i garzoni della fattoria le corrono dietro. Un giorno un giovane, forse più intraprendente degli altri, getta Alfonsina su un gran mucchio di fieno e riesce a insidiare la sua virtù. E qui comincia la carriera amorosa di colei che, per la tripla magia del libro, della scena e dello schermo, resterà immortale con il nome di «La Signora dalle camelie».

Segue: *Un cartoccio di patate fritte.*

NEL MONDO, CRONISTA L'OBIETTIVO

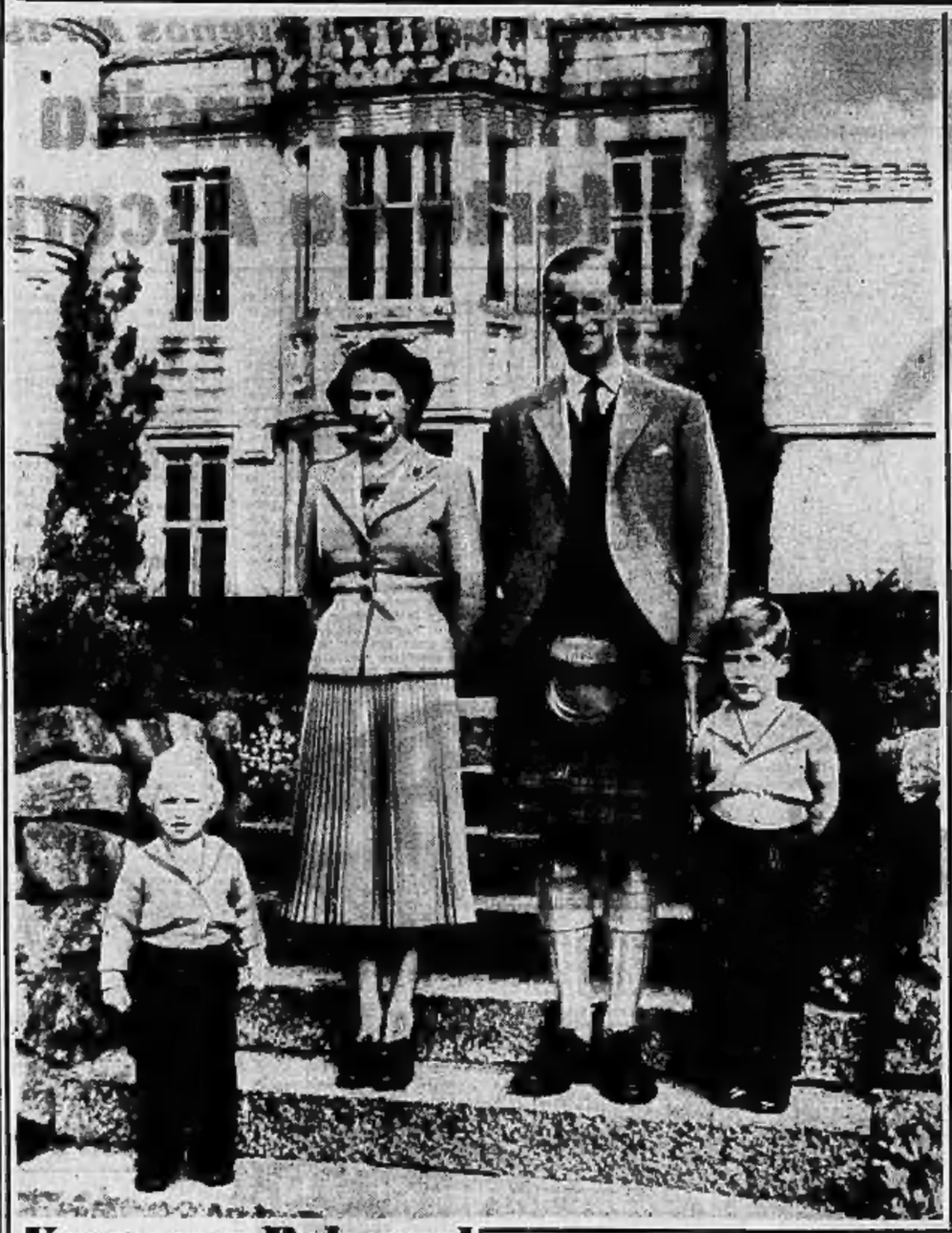

Vacanza a Balmoral

La regina Elisabetta d'Inghilterra col marito duca di Edimburgo e i figli principi Anna e Carlo in dicembre nel castello di Balmoral. La foto, eseguita dal fotografo di Corte, è stata diffusa soltanto ora. (Publ.)

Un autobus demolisce una casa

Un autobus a due piani, dopo aver cozzato contro un furgone per traslochi, è andato a finire contro la facciata di un negozio di drogheria a Liverpool, demolendo in parte la casa. Nell'incidente sono rimasti feriti 32 passeggeri, uno dei quali è rimasto per alcune ore sepolto dalle macerie. Fortunatamente egli è stato ora dichiarato fuori pericolo. (Publifoto)

100 mila chilometri

Renato Menzies, di 63 anni, arriva trionfante sulla piazza del Parlamento a Londra, dopo aver percorso in un anno, in Inghilterra, con la sua bicicletta, 100 mila km. alla media di 274 al giorno. Nel 1937 egli aveva percorso, sempre in un anno, 88 mila km.

S'è sposata Violetta Elvin

Violetta Elvin e il marito Sagbart Wienberger fotografati al ricevimento offerto loro ieri a Milano dagli Amici del Teatro alla Scala. La danzatrice inglese e il re del prosciutto americano si sono sposati ieri mattina. (Publifoto)

PUBBLICITA' ECONOMICA
(Via S. Teresa N. 7)

10 ANNUNZI VARI L. 40 p. p.

(Continua da pag. 4)

ACQUISTANDO al mobilificio Cavalano, San Secondo 40, potrete dare in pagamento vostri mobili usati, pagando differenza rateizzando. Telefono 42-052.
ACQUISTA (anche impegnati) brillanti, oro, argenteria, Rolle, Arredamia Brioschi 2 (piazza Castello 71). 4284
ACQUISTO cinepalle fotografiche Ilco Pathane, Columbia, Mechanica, piazza Castello 9. 16743
AL Mobilificio e Stella si arrivanti, cassettiere, divanetti, tavolini, sedie, poltrone. Castelnuovo 16 A. 20139
A rate macchina cucire Vigorelli. Macchine su mobiletti da L. 12.000. Radio 5 valvole da L. 20.000. Lotti, Masatini 47.
ARREDOGARBIONE mobili. Liquidazione matrimoniali, tinelli ogni tipo, vendita rateale senza aumento. Quaglia, Barbaroux 38. 1643
ASSORTIMENTO mobili Stucia Fratelli Minotti, corso Vittorio 36. Camere, sale, stanze sole. Mobili intarsiati e maggiolino. Fabbricazione propria. Svendono rimanenze qualunque Chippendale 7105
ASSORTIMENTO pelati, soprabiti, abiti in pieno, pantaloni, cappotti signora, Maglione, cappelleria, Jacqui Sovrito, via Cavalieri 18. 18144
ATTENZIONE! matrimoniali 12.000, cucine 24.000, salotti 18.000, Lagrange 22 (corrida), Principe Amedeo 9. 916
BANCHI, scaffali, panche, arredamenti negozi, uffici propri, particolari. Rodi, Principi Acaja, 60. Tel. 78 614. 685
BILLI automatici. Noleggio, qualunque potenza. Organizzazione Rinaldi, piazza Repubblica 6, Telefono 90 877 11815
CAMERE, sale, salotti, tinelli, ingressi lussuosissimi, facilitazioni. Corso Orbassano 2 19545
CORSI di maglieria diminuita legalmente rivolgersi, certificato pluriclassato di abilitazione macchinista confezionista. Prenotarsi Scuola, Virginia Turchio, Cibrario 4.
ELETTRODOMESTICI, lampadari, parafumi, frigoriferi, apparecchi ges. Saccarin, Garibaldi 14. Telefono 220-049.
MACCHINE maglieria semifamiliare, lunghezza 50, senza carriage, 24 ferri 7.500. Cassoni, Arsenale 40. 21050
MACCHINE maglieria e Union e tutte le finezze e tipi, consegna pronta. Upi-ni, piazza Vittorio Veneto 23. 11087
MOBILI arredamenti vasto assortimento, facilitazioni pagamento. Barattero, via Valperga Caluso ang. via Belfiore 45.
MOBILI, liquidazione ritiro commerciale, matrimoniali, sale pranzo, studi, cucine, tinelli. Fratelli Rossi. Ormea 14.
MOBILI lusso e comuni, lunghe rateazioni, matrimoniali mobili usati, massima valutazione. Casabella, via Garibaldi 6, telefono 12107. 19007
MOBILI vera liquidazione, originalissimi tinelli, matrimoniali robustissimi, lunga rateazione. Corso Francia 198 bis.
MOBILIFICIO. Vendita camere rustiche 70.000, tinelli 25.000. Confezionabili Via Vasari, angolo G. Verdi 8. 16543
MOBILIFICIO vendo camere tinelli cucine salotti, poltrone-letto. (Facilitazioni), Montevideo 4. 18544
PRIMA d'acquistare mobili, visitate ex Lavori, via Garibaldi 36. E' vostro interesse! 21010
PRIMA di acquistare macchine maglieria, interpellate Casassi, Arsenale 40. Rateazioni fino 24 mesi senza garanzia
RADIO tre valvole, 11.000; 5 valvole, 22.000, fruchi 150, tavolini 4.900. Liquido. Appuntamenti Via Montevideo 8.
RINNOVATE la vostra casa cambiando i vostri mobili vecchi in cambio dei nuovi; differenza facilitando. Martini, salone 51.
RIMONTA, moderna scuola maglieria e confezione. Cassoni, Arsenale 40.
TAPPEZZERIA in carta acquistereste a prezzo vantaggioso di fabbrica anche 5 soltanto pezzi, rivolgendovi direttamente alla stabilimento via Madama Cristina 126, angolo corso Dante. 816
TAILLEURS, soprabiti, abiti signora, pura lana, eleganti stoffe, 16-18.000. Reggiero, Sacchi 34. 345
TAPPEZZERIE carte colore, nazionali liquida anche piccole partite. Donati, via Lagrange 2. 9179
UNIVAL, Mobili, via Garibaldi 36, il più completo assortimento in Torino.

30 **AUTOMOBILI** L. 40 p. p.

ACCETTO due meccaniche quale parziale pagamento alloggio. Telefonare 555-982.
ALL'AUTOSALONE Palavigna: Aurelia gran lusso, Aurelia 1000, 1750, Ardea, Aprilia ultime, vetture 800, Belvedere, altre bellissime occasioni. Via Roma 227. Telefono 42-495. 14603
ANTICIPAZIONI per acquisto autoveicoli, prestiti, massima celerità. Ufficio, Arcivescovado 7. Telefono 41-752.
A soci, dettisti, dirigenti rate, potete acquistare qualsiasi tipo di autoveicolare, commerciali, da Fiat che Lancia. Consegna immediata. Corso Brescia 4. 14154
ASSORTIMENTO automobili Fiat, Lancia, nuove, usate; permutazioni; nuovi tipi, cambi, lunghe rateazioni. Lombardi, Maria Vittoria 18. 18736
AUTOGAMMA, via Barolo 30, tel. 40-800. Concessionaria Fiat, presenta autovetture nuove, frigoriferi e lavabiancheria Fiat. Vendita occasioni, massima garanzia, permuta 500 A, 500 C; Aprilia 1100 4; berlina 500 A, B, C; 1100 A, B, 2; 1500 A, D; 1400 C tassì. Balilla 4, marce, cambiamotore 500, (19) autobus 618; 10 posti; Aprilia Alfeo 1500; Aprilia 1500 cabriolet. 18760
AUTOGARAGE Vittoria, corso Racconigi 176, telefono 21.440, autovetture, rimorchi, autocarri, veicoli. 8775
AUTONOLEGGIO accettasi schiarata esperti guida, condizioni da concordare ora. De Leon, corso Vittorio n. 30. 18065
AUTONOLEGGIO autovetture in garanzia senza custode, prezzi imbattibili. Telefonare 56-104; 56-256. 19004
AUTONOLEGGIO 500 C, 1100, 1900, via Lucchesa Jolanda 33, Telefono 778-983.
JEEP, 1100 furgone, camioncini, vetture Alfa, Topolino vendo, permuto, rateizzo. Telefonare 46-507. 12956
MERRA Pellerin, produzione auto ultimi modelli, compra, vende autovetture, autocarri Lancia, Fiat, Fiducia 21. 17733
SVEGAR finanzia acquisti. Vendita autoveicoli nuovi, usati. Permuta. Re Umberto 5. Telefono 42-811. 17763
VENDO motore cambio 1950 parti elettriche carburatore internamente nuovo. Mezzenile 18. 20498
VENDO 1100 S.I.R. trasporti voluminosi trasbene 9.000 km. Mazzarda 18.
VENDO 1100-L., 5 posti, autopa pelle, radio ondegrafo, tasi. Telefonare 42-240, 780.000 vendo a privato 600 Belvedere belgr. Tedd. 51-420 Salvatore. 20784

21 **CICLI MOTO SPORT** L. 40 p. p.

ADENZIA Benelli moto tutti tipi, pezzi ricambi. Facilitazioni. Bellfiore, Vercelli 89. 20090
ATTENZIONE! Da Rinieri, corso Brescia 44, concessionario Moto Gilera potrete acquistare ultimi tipi e prenotare la nuovissima 150 sport quattro tempi. Consegna sollecita. 19668
LAMBRETTA, preselezioni, ripartizioni, assistenza, rateazioni. Largo Giulio Cesare 118. 20071
RINGO, corso Brescia 44. Tipi tari cross prontissimi corsa nuovi o ripassati con garanzia. Facilitazioni. 19668
VESPA modello 1953, lire 190.000; utilitaria (lire 180.000) consegna immediata. Rateazioni da Lire 8000; cambi, assicurazione. Officina specializzata, ripartizioni. Agenzia Rocardo & Gazzerro, via Torino 69, Rivoli (To); via Cigna 8, Torino.
VESPIZZATEVI nuovo modello 1953 lusso 150.000, rateazioni 8.000, anticipo 8.500 Ape, portata 9 quintali. Consegne immediate, riparazioni, ricambi. Tosi, corso S. Maurizio 91. 20133
TUNDAPP, Agenzia per il Piemonte; Bebelli, Acquisti invernali, stabilimento servizio Fergo, motoburgo Peso Morto, corso Inghilterra 37. Telefono 40-824.

Doppio capitombolo all'ippodromo di Kempton Park

Sull'ippodromo di Kempton Park, in Inghilterra, il cavallo «The Raparee» è caduto al salto di un cancello ed è finito sul fantino Anell. Un secondo cavallo, «Loyal Toast», inciampando, ha sbalzato di sella il proprio fantino Springate. I due infortunati hanno dovuto essere ricoverati d'urgenza all'ospedale. Anell ha riportato gravi ferite, mentre Springate ha avuto un braccio fratturato. (Publ.)